

ΕΛΛΗΝΙΚΗ ΔΗΜΟΚΡΑΤΙΑ  
ΥΠΟΥΡΓΕΙΟ ΠΑΙΔΕΙΑΣ, ΘΡΗΣΚΕΥΜΑΤΩΝ ΚΑΙ ΑΘΛΗΤΙΣΜΟΥ  
ΠΕΡΙΦΕΡΕΙΑΚΗ Δ/ΝΣΗ ΠΕ & ΔΕ ΚΕΝΤΡΚΗΣ ΜΑΚΕΔΟΝΙΑΣ  
ΔΙΕΥΘΥΝΣΗ ΠΕ ΗΜΑΘΙΑΣ

3<sup>ο</sup> ΔΗΜΟΤΙΚΟ ΣΧΟΛΕΙΟ ΜΑΚΡΟΧΩΡΙΟΥ

Ταχ. Δ/ση : Ρήγα Φεραίου,

Τ.Κ. – Πόλη : 59033, Μακροχώρι Ημαθίας

Ιστοσελίδα : <http://3dim-makroch.ima.sch.gr>

Email : [mail@3dim-makroch.ima.sch.gr](mailto:mail@3dim-makroch.ima.sch.gr)

Πληροφορίες : Κλήμαντος Παπαδόπουλος

Τηλέφωνο : 2331042132

FAX : 2331042132

# ΕΣΩΤΕΡΙΚΟΣ ΚΑΝΟΝΙΣΜΟΣ ΛΕΙΤΟΥΡΓΙΑΣ ΤΟΥ ΣΧΟΛΕΙΟΥ ΣΧΟΛΙΚΟ ΕΤΟΣ 2024-2025

ΤΑΥΤΟΤΗΤΑ ΤΟΥ ΣΧΟΛΕΙΟΥ		
<b>3<sup>ο</sup> Δημοτικό Μακροχωρίου</b>		<b>Διεύθυνση Α΄/θμιας Εκπαίδευσης</b>
	Κωδικός Σχολείου (ΥΠΑΙΘΑ):9160223	Ημαθίας

ΣΤΟΙΧΕΙΑ			
Έδρα του Σχολείου (διεύθυνση)		<b>Ρήγα Φεραίου,</b>	
Τηλέφωνο	<b>2331042132</b>	Fax	-----
e-mail	<b>mail@3dim- makroch.ima.sch.gr</b>	Ιστοσελίδα	<b>http://3dim-makroch.ima.sch.gr</b>
Διευθυντής Σχολικής Μονάδας		<b>Κλήμαντος Παπαδόπουλος</b>	
Αναπληρωτής Διευθυντής		Σαμαράς Γεώργιος	
Πρόεδρος Συλλόγου Γονέων/Κηδεμόνων		Μπαρτσιώκας Νικόλαος	

## Περιεχόμενα

Εισαγωγή.....	4
Σύνταξη, έγκριση και τήρηση του Κανονισμού .....	4
Ταυτότητα και όραμα του σχολείου μας.....	4
1.Βασικές αρχές και στόχοι του Εσωτερικού Κανονισμού Λειτουργίας.....	5
2. Λειτουργία του Σχολείου .....	5
2.1 Διδακτικό ωράριο.....	5
2.1.1 Λειτουργία Ολοήμερου Προγράμματος .....	6
3. Κανονισμοί Μαθητών .....	7
3.1 Φοίτηση.....	7
3.2 Άφιξη στο σχολείο .....	8
3.3 Προσευχή - πρωινή συγκέντρωση .....	8
3.4. Διάλειμμα.....	8
3.5 Αποχώρηση από το σχολείο.....	9
3.6. Ασφάλεια μαθητών/τριών .....	10
3.7 Διευκρινήσεις για την προσέλευση και αποχώρηση μαθητών/μαθητριών.....	10
3.8 Σχολικές δράσεις στο πλαίσιο της σχολικής ζωής .....	11
4. Ωρολόγιο Πρόγραμμα του Σχολείου.....	14
5. Επιτήρηση μαθητών –Εφημερίες Εκπαιδευτικών του σχολείου μας.....	14
5.1 Καθήκοντα Εφημερευόντων .....	15
6.Σχολική και Κοινωνική Ζωή.....	15
6.1 Σχολικοί χώροι.....	15
6.2 Διάλειμμα.....	15
6.3 Σχολική εργασία .....	16
7. Συμπεριφορά - Δικαιώματα - Υποχρεώσεις.....	16
7.1 Ο Διευθυντής: .....	16
7.2 Οι εκπαιδευτικοί: .....	17
7.3 Οι μαθητές/μαθήτριες: .....	17
7.4 Απαγορεύεται η χρήση κινητών τηλεφώνων και ηλεκτρονικών συσκευών στο δημοτικό σχολείο .....	18
7.5 Γονείς και κηδεμόνες .....	18

7.5.1 Ψηφιακή Πλατφόρμα για την αντιμετώπιση της ενδοσχολικής βίας και των φαινομένων εκφοβισμού.....	19
7.5.2 Ηλεκτρονική εφαρμογή «eParents».....	19
7.5.3 Διατάραξη της λειτουργίας υπηρεσίας νοσηλευτικών ιδρυμάτων και χώρων πρωτοβάθμιας ή δευτεροβάθμιας εκπαίδευσης .....	20
7.5.4 Ψηφιακή Βεβαίωση Φοίτησης.....	20
8. Παιδαγωγικός έλεγχος.....	20
9. Άλλα θέματα .....	21
9.1.Επικοινωνία και Συνεργασία Γονέων/Κηδεμόνων-Σχολείου.....	21
9.1.1.Σημασία της επικοινωνίας και της συνεργασίας σχολείου-οικογένειας.....	21
9.1.2. Διαδικασίες ενημέρωσης και επικοινωνίας Σχολείου και γονέων/κηδεμόνων .....	21
9.2. Σύλλογος Γονέων και Κηδεμόνων .....	22
9.3 Σχολικό Συμβούλιο .....	22
10. Άρθρο 5: Πολιτική του σχολείου προστασίας από πιθανούς κινδύνους .....	22
Αντιμετώπιση έκτακτων αναγκών.....	23
Ειδικό σχέδιο αποχώρησης λόγω έκτακτων συνθηκών.....	23
Διαδικασία Εκκένωσης της Σχολικής Μονάδας.....	23
Κάτοψη Ισογείου .....	25
Κάτοψη Χώρου Καταφυγής.....	26
Άρθρο 6: Εσωτερικός Κανονισμός Λειτουργίας- Διαδικασίες διασφάλισης της εφαρμογής του ...	28
Πηγές.....	29

## Εισαγωγή

Ο Εσωτερικός Κανονισμός Λειτουργίας του Σχολείου επιδιώκει να εξασφαλίζει τις προϋποθέσεις και τις συνθήκες που είναι απαραίτητες για να πραγματοποιείται όσο καλύτερα γίνεται το έργο του σχολείου και να επιτυγχάνονται όσο γίνεται καλύτερα οι στόχοι που θέτουμε κάθε φορά ως σχολική κοινότητα (μαθητές, εκπαιδευτικοί, άλλο επιστημονικό προσωπικό, βοηθητικό προσωπικό, γονείς/κηδεμόνες). Ο Κανονισμός βασίζεται σε όσα προβλέπονται από την πολιτεία για την εκπαίδευση και τη λειτουργία των δημόσιων και ιδιωτικών Σχολείων, ενσωματώνει αποδεκτές παιδαγωγικές αρχές και είναι προσαρμοσμένος στις ιδιαίτερες συνθήκες λειτουργίας του Σχολείου και τα χαρακτηριστικά της τοπικής σχολικής και ευρύτερης κοινότητας.

## Σύνταξη, έγκριση και τήρηση του Κανονισμού.

Ο Εσωτερικός Κανονισμός Λειτουργίας συντάχθηκε ύστερα από εισήγηση του Διευθυντή, με τη συμμετοχή όλων των μελών του Συλλόγου Διδασκόντων, των μελών του Διοικητικού Συμβουλίου του Συλλόγου Γονέων και Κηδεμόνων καθώς και εκπροσώπου του Δήμου μας/της Δημοτικής μας κοινότητας. Έχει εγκριθεί από τον Σύμβουλο Εκπαίδευσης που έχει την παιδαγωγική ευθύνη του σχολείου μας καθώς και από τη Διευθύντρια Εκπαίδευσης. Ο Εσωτερικός Κανονισμός Λειτουργίας με την έναρξη του σχολικού έτους κοινοποιείται σε όλους του γονείς/κηδεμόνες και αναρτάται με την έναρξη του σχολικού έτους στον ιστότοπο του Σχολείου. Μια συνοπτική μορφή του διανέμεται και συζητείται διεξοδικά με όλους τους/τις μαθητές/μαθήτριες του Σχολείου. Η ακριβής τήρησή του αποτελεί ευθύνη και υποχρέωση όλων των μελών της σχολικής μας κοινότητας: της διεύθυνσης του Σχολείου, των εκπαιδευτικών και του βοηθητικού προσωπικού, των μαθητών, των γονέων και κηδεμόνων. Ο Κανονισμός επικαιροποιείται σε τακτά χρονικά διαστήματα, μέσω της προβλεπόμενης από τον νόμο συμμετοχικής διαδικασίας όλων των μελών της σχολικής κοινότητας, έτσι ώστε να συμπεριλαμβάνει νέες νομοθετικές ρυθμίσεις, να ανταποκρίνεται στις αλλαγές των συνθηκών λειτουργίας του Σχολείου και τις, κατά καιρούς, αποφάσεις των αρμόδιων συλλογικών οργάνων του.

## Ταυτότητα και όραμα του σχολείου μας.

Η ταυτότητα, η ιστορία και το όραμα ενός σχολείου είναι σημαντικές παράμετροι του κλίματος και της κουλτούρας ενός σχολείου. Όραμα μας είναι, μέσω της μαθησιακής διαδικασίας και των καθημερινών πρακτικών, να εφοδιάσουμε τους/τις μαθητές/τριες μας με γνώσεις, δεξιότητες, αξίες και οράματα προκειμένου να σχεδιάσουν ένα καλύτερο μέλλον, σε ατομικό και συλλογικό επίπεδο. Στο πλαίσιο αυτό, δίνουμε έμφαση:

- Στην εκπαίδευση, στις ανθρωπιστικές αξίες, στην αξία της συμμετοχής, της συνεργασίας, της αποδοχής της διαφορετικότητας, στην αλληλεγγύη, στη δημοκρατία, στον εθελοντισμό, στη διεκδίκηση και προστασία των ανθρωπίνων δικαιωμάτων.
- Στη δημιουργία ενός ασφαλούς περιβάλλοντος που θα προάγει τον αυτοσεβασμό και τον σεβασμό από και προς τους άλλους και θα ενδυναμώνει την αυτοεκτίμηση, την αξιοπρέπεια και την αυτοπειθαρχία.

- Στην επίτευξη αρμονικής συνεργασίας γονιών-εκπαιδευτικών.
- Στο άνοιγμα του σχολείου στην τοπική και στην ευρύτερη εκπαιδευτική κοινότητα.

## 1. Βασικές αρχές και στόχοι του Εσωτερικού Κανονισμού Λειτουργίας

Ο Κανονισμός, περιλαμβάνει όρους και κανόνες, κατανομή αρμοδιοτήτων και ευθυνών, δικαιωμάτων και υποχρεώσεων, για όλα τα μέλη της σχολικής κοινότητας έτσι ώστε να διαμορφώνεται στο σχολείο ένα παιδαγωγικό και διδακτικό κλίμα που διευκολύνει την απρόσκοπτη, μεθοδική και αποτελεσματική λειτουργία του. Ταυτόχρονα οι δυσκολίες και τα προβλήματα που προκύπτουν αντιμετωπίζονται από τα μέλη της σχολικής κοινότητας ως προκλήσεις και ευκαιρίες βελτίωσης, ανάπτυξης και ενδυνάμωσης παιδαγωγικών, διδακτικών, και άλλων πρακτικών. Βασικοί στόχοι του Κανονισμού είναι οι μαθητές/μαθήτριες να διαμορφώσουν την προσωπικότητά τους, να διαπαιδαγωγηθούν με τον καλύτερο δυνατό τρόπο και να αποκτήσουν δεξιότητες οι οποίες έχουν βασικό και κυρίαρχο ρόλο στη μαθησιακή διαδικασία και ταυτόχρονα αποτελούν δεξιότητες ζωής, όπως η δημιουργικότητα, ο αυτοέλεγχος, η συναίσθηση της ευθύνης, η συνεργασία, η ενσυναίσθηση, ο αμοιβαίος σεβασμός, η αλληλοκατανόηση, η αποδοχή της διαφορετικότητας, ο σεβασμός όλων σε κοινούς συμφωνημένους κανόνες, η περιβαλλοντική συνείδηση, η προστασία της υγείας, καθώς και η εδραίωση της ισότητας, της αλληλεγγύης και της δημοκρατίας. Μέσω των συμφωνημένων αρχών/κατευθύνσεων του Κανονισμού του Σχολείου μας επιδιώκεται:

- Να εξασφαλίζεται ένα υποστηρικτικό πλαίσιο για να πραγματοποιείται με επιτυχία το εκπαιδευτικό έργο και η απρόσκοπτη συμμετοχή όλων στην εκπαιδευτική διαδικασία.
- Να καλλιεργείται κατάλληλο κλίμα για την ανάπτυξη της προσωπικότητας του/της κάθε μαθητή/μαθήτριας αλλά και όλων των μελών της σχολικής κοινότητας.
- Να διασφαλίζεται η σωματική και ψυχική υγεία όλων των μελών της σχολικής κοινότητας.
- Να δημιουργούνται οι συνθήκες αξιοπρεπών και αποδοτικών συνθηκών διδασκαλίας, μάθησης και εργασίας.

## 2. Λειτουργία του Σχολείου

### 2.1 Διδακτικό ωράριο

Το ημερήσιο διδακτικό ωράριο, διαμορφώνεται ως εξής:

- Υποδοχή των μαθητών στο σχολείο: 08:00 - 08:15
- Έναρξη 1 ης διδακτικής περιόδου: 08:15
- Λήξη υποχρεωτικού προγράμματος - αποχώρηση μαθητών: 13:15 (εξάωρο)

Η κατανομή των διδακτικών ωρών και των διαλειμμάτων του σχολείου, καθώς και η διάρκειά τους, παρουσιάζονται στον παρακάτω πίνακα:

ΩΡΕΣ		ΔΙΑΡΚΕΙΑ
ΠΡΩΙΝΟ ΥΠΟΧΡΕΩΤΙΚΟ ΠΡΟΓΡΑΜΜΑ		
08:00- 08:15	15΄	Υποδοχή μαθητών
08:15- 09:40	85΄	1η διδακτική περίοδος
09:40- 10:00	20΄	Διάλειμμα
10:00- 11:30	90΄	2η διδακτική περίοδος
11:30- 11:45	15΄	Διάλειμμα
11:45- 12:25	40΄	5η ώρα
12:25- 12:35	10΄	Διάλειμμα
12:35- 13:15	40΄	6η ώρα

### 2.1.1 Λειτουργία Ολοήμερου Προγράμματος

Στα 6/θέσια και άνω Δημοτικά Σχολεία ο ελάχιστος αριθμός για τη λειτουργία του Ολοήμερου Προγράμματος είναι 10 φοιτώντες μαθητές/τριες. Όταν ο αριθμός των μαθητών/τριών που φοιτούν στο Ολοήμερο Πρόγραμμα είναι μικρότερος των 10 φοιτώντων μαθητών/τριών σε 6/θέσια και άνω Δημοτικά Σχολεία, τότε με απόφαση του/της οικείου/ας Διευθυντή/ντριας Πρωτοβάθμιας Εκπαίδευσης αναστέλλεται η λειτουργία του τμήματος, όπως αναφέρεται στη με αρ. πρωτ. Φ12/657/70691/Δ1/2016 (Β΄ 1324) Υ.Α και αφορά στο ωρολόγιο πρόγραμμα του Ενιαίου Τύπου Ολοήμερου Δημοτικού Σχολείου.

Η φοίτηση των μαθητών/τριών παρακολουθείται από τον/την εκπαιδευτικό που έχει την ευθύνη λειτουργίας του Ολοήμερου Προγράμματος, ο/η οποίος/α καταγράφει τις απουσίες σε καθημερινή βάση και τις καταχωρίζει στο πληροφοριακό σύστημα myschool. Επισημαίνεται ότι η φοίτηση των μαθητών/τριών του Ολοήμερου Προγράμματος διακόπτεται όταν ο/η μαθητής/τρια συμπληρώσει 15 συνεχόμενες απουσίες, οι οποίες δε δικαιολογούνται από ιατρική γνωμάτευση, όταν ο γονέας/κηδεμόνας ζητήσει τη διακοπή της φοίτησης με γραπτή αίτησή του ή όταν ο γονέας/κηδεμόνας δεν επικαιροποιήσει την εγγραφή του/της μαθητή/τριας κατά το 2<sup>ο</sup> δεκαπενθήμερο του Νοεμβρίου και το 1ο δεκαπενθήμερο του Φεβρουαρίου (εδαφ. θ΄, παρ. 16, κεφ. Α. άρθ. 11, ΠΔ 79/2017 (Α΄109) όπως τροποποιήθηκε και ισχύει).

Σημειώνεται ότι στη με αρ. πρωτ. Φ7/118139/ΦΔ/Δ1/9-9-2020 (Β΄ 3838) Υ.Α . «Εγγραφή και φοίτηση των μαθητών/τριών στο ολοήμερο πρόγραμμα των Ολοήμερων Δημοτικών Σχολείων» ορίζεται ότι οι μαθητές/τριες εγγράφονται στο Ολοήμερο Πρόγραμμα κατόπιν σχετικής αίτησης-δήλωσης των γονέων/κηδεμόνων τους. Οι Διευθυντές/ντριες και οι Προϊστάμενοι/μένες των Δημοτικών Σχολείων κάνουν δεκτές όλες ανεξαιρέτως τις αιτήσεις των γονέων/κηδεμόνων για φοίτηση των μαθητών/τριών στο Ολοήμερο Πρόγραμμα, χωρίς προϋποθέσεις. Η αποχώρηση των μαθητών/τριών γίνεται μετά το τέλος της 2ης ώρας του Ολοήμερου Προγράμματος (15:00), εφόσον κατατεθεί σχετική ενυπόγραφη δήλωση των γονέων/κηδεμόνων.

Κατά τη διάρκεια του διδακτικού έτους, στην περίπτωση που ο αριθμός των φοιτώντων μαθητών/τριών στα λειτουργούντα τμήματα του Ολοήμερου Προγράμματος δεν πληροί τις παραπάνω προϋποθέσεις, τότε αναστέλλεται η λειτουργία τους.

Στο Ολοήμερο Πρόγραμμα καθημερινά και για την 1<sup>η</sup> διδακτική ώρα (13:20 -14:00) εντάσσεται το διδακτικό αντικείμενο της Διατροφικής Αγωγής και στη δεύτερη (14.15-15.00) το γνωστικό αντικείμενο της Μελέτης –Προετοιμασίας.

**ΠΡΟΣΟΧΗ: Σε περίπτωση έκτακτης ανάγκης, για την ασφάλεια των παιδιών έχει καταρτιστεί σχέδιο διαφυγής και γίνονται ασκήσεις ετοιμότητας.**

**\*Διδακτικό ωράριο.** Η έναρξη, η λήξη, η διάρκεια μαθημάτων του υποχρεωτικού προγράμματος, τα διαλείμματα, ο χρόνος διδασκαλίας κάθε διδακτικού αντικειμένου καθώς και η έναρξη και λήξη του διδακτικού έτους καθορίζονται από τις κείμενες διατάξεις και αποφάσεις του Υ.ΠΑΙ.Θ.Α.

### 3. Κανονισμοί Μαθητών

#### 3.1 Φοίτηση

Η φοίτηση των μαθητών/μαθητριών στα Δημοτικά Σχολεία είναι υποχρεωτική και εποπτεύεται από τον/την εκπαιδευτικό της τάξης, ο οποίος/η οποία καταγράφει τις καθημερινές απουσίες και τις καταχωρίζει στο πληροφοριακό σύστημα του Υ.ΠΑΙ.Θ.Α.

Η ελλιπής φοίτηση και μάλιστα χωρίς σοβαρό λόγο, δυσχεραίνει τόσο το σχολικό έργο όσο και την πρόοδο των μαθητών/μαθητριών. Την ουσιαστική αλλά και την τυπική ευθύνη απέναντι στο σχολείο και την πολιτεία για τη φοίτηση των μαθητών, φέρουν κατά το νόμο οι γονείς/κηδεμόνες τους. Η απουσία τους από τα μαθήματα δικαιολογείται μόνον όταν συντρέχει σοβαρός λόγος (ασθένεια, έκτακτα οικογενειακά γεγονότα κ.ά.). Σε περίπτωση που ένας μαθητής απουσιάζει, πρέπει να ενημερώνεται ο εκπαιδευτικός της τάξης για το λόγο της απουσίας και όταν η απουσία είναι πολυήμερη ή επαναλαμβανόμενη ενημερώνεται και η Δ/ση του σχολείου.

Κατά την επάνοδο του μαθητή στο σχολείο, μετά από απουσία ασθένειας δύο (2) ημερών, απαιτείται ιατρική βεβαίωση. Όταν η απουσία ασθένειας παραταθεί πέραν των τριών (3) ημερών, απαιτείται ιατρική βεβαίωση που να αναφέρεται η ασθένεια και να διευκρινίζεται με σαφήνεια η δυνατότητα του μαθητή να παρακολουθεί μαθήματα χωρίς τον κίνδυνο μετάδοσης της νόσου.

Σε περίπτωση που γονέας χρειαστεί, για ειδικό λόγο, να πάρει το παιδί του πριν τη λήξη των μαθημάτων, χρειάζεται να ενημερώσει εγκαίρως -την ίδια ημέρα- τον εκπαιδευτικό της τάξης και τη Δ/ση του Σχολείου.

Όσον αφορά στη συμμετοχή των παιδιών στο μάθημα της Φυσικής Αγωγής, καθώς και στις αθλητικές δραστηριότητες του σχολείου, είναι απαραίτητη η συμπλήρωση Ατομικού Δελτίου Υγείας(ΑΔΥΜ) για τους μαθητές των τάξεων Α' και Δ' σύμφωνα με σχετική εγκύκλιο.

Οι μαθητές τηρούν το ωράριο του καθημερινού προγράμματος. Ιδίως τηρούν την ώρα έναρξης των μαθημάτων και κάθε άλλης σχολικής εκδήλωσης (πρωινή προσευχή, εορταστικές εκδηλώσεις, παρελάσεις, εκπαιδευτικές εξορμήσεις, εκδρομές κ.ά.).



### 3.2 Άφιξη στο σχολείο

- Η άφιξη των μαθητών γίνεται από τις 08:00 μέχρι τις 08:15 ως εξής:
- Μετά την είσοδο των μαθητών στον αύλειο χώρο του Σχολείου οι μαθητές κατευθύνονται στον χώρο που έχει οριστεί για το τμήμα τους, ώστε να μην υπάρχει ανάμειξη μαθητών/τριών διαφορετικών τμημάτων στο προαύλιο. Από εκεί με τον εκπαιδευτικό, που έχουν μάθημα, θα οδηγηθούν στην αίθουσά τους.
- Για λόγους ασφαλείας των μαθητών αλλά και για την ομαλή λειτουργία του προγράμματος οι αυλόπορτες κλείνουν στις 8:15. Η καθυστερημένη πρωινή προσέλευση μαθητών στο σχολείο δημιουργεί σοβαρό παιδαγωγικό πρόβλημα στη λειτουργία του τμήματος. Για το λόγο αυτό οι μαθητές που θα προσέρχονται αργότερα από τις προαναφερόμενες ώρες θα γίνονται αφενός μεν δεκτοί (και θα οδηγούνται στη σχολική τάξη), αφετέρου δε, θα γίνεται η σχετική παρατήρηση και επισήμανση προς τους μαθητές και γονείς/κηδεμόνες των μαθητών για να μην δημιουργείται αναστάτωση στο παιδαγωγικό έργο του τμήματος.
- Η είσοδος στο προαύλιο επιτρέπεται μόνο στους μαθητές και το προσωπικό του σχολείου. Οι ενήλικες που συνοδεύουν τα παιδιά τους, αφού βεβαιωθούν ότι αυτά εισήλθαν στο προαύλιο, παραμένουν έξω από αυτό. Η παραμονή τους δημιουργεί ποικίλα προβλήματα. Άλλωστε η πρωινή προσευχή στον προκαθορισμένο εξωτερικό χώρο και αν υπάρχουν ανακοινώσεις ακούγονται έξω, αλλά για οτιδήποτε οι γονείς ενημερώνονται με e-mail ή από την ιστοσελίδα του σχολείου.
- Η είσοδος στον αύλειο χώρο του Σχολείου γονέων- κηδεμόνων και άλλων επισκεπτών θα γίνεται μόνο κατόπιν τηλεφωνικής επικοινωνίας με το σχολείο και σύμφωνα με τις εγκυκλίους του Υ.ΠΑΙ.Θ.Α και του Ε.Ο.Δ.Υ. (Email σχολείου: [mail@3dim-makroch.ima.sch.gr](mailto:mail@3dim-makroch.ima.sch.gr) , Τηλέφωνο επικοινωνίας: 2331042132.)

### 3.3 Προσευχή - πρωινή συγκέντρωση

Για τον εκκλησιασμό και την προσευχή των μαθητών/τριών ισχύουν τα όσα αναφέρονται στην παρ. 3 του άρθρου 3 του ΠΔ 79/2017 (Α'109), το κεφ. Β' παρ. 1 του άρθρου 18 του ΠΔ 79/2017 (Α'109), καθώς και οι διατάξεις της υπ. αρ. 98268/Δ1/2021 (Β'3675) Υ.Α αντίστοιχα.

### 3.4. Διάλειμμα

Οι εκπαιδευτικοί επιτηρούν τους μαθητές, κατά τον βέλτιστο δυνατό τρόπο για την ασφάλεια των μαθητών. Λόγω του μεγάλου αύλειου χώρου και της ύπαρξης εκτός της κεντρικής εισόδου και β' παράπλευρης εισόδου, οι μαθητές της Α', Β', Γ' και ΣΤ' τάξης θα μπαίνουν και θα βγαίνουν από την κεντρική είσοδο σύμφωνα και με το σχέδιο σεισμού. Οι τάξεις Δ' και Ε' θα βγαίνουν και θα μπαίνουν από την παράπλευρη β' είσοδο (σχέδιο σεισμού). Με ευθύνη των εκπαιδευτικών που θα έχουν μάθημα πριν το διάλειμμα ή τη λήξη του διδακτικού προγράμματος θα εκκενώνονται οι αίθουσες. Διευκρινίζεται ότι σε περίπτωση κακοκαιρίας οι μαθητές της Γ' οδηγούνται στο χώρο μπροστά στην αίθουσά τους (εσωτερικά αριστερά της κεντρικής εξόδου του σχολικού κτιρίου) οι μαθητές της Α' τάξης παραμένουν στον διάδρομο μπροστά στην αίθουσά τους και οι μαθητές της Β' τάξης μπροστά στην αίθουσά τους. Οι μαθητές της Δ' τάξης

οδηγούνται αριστερά στο μπαλκόνι και οι μαθητές της Ε΄ τάξης δεξιά στο μπαλκόνι της κεντρικής εξόδου του σχολικού κτιρίου και της ΣΤ΄ στο μεγάλο κίосκι, αριστερά της κεντρικής εισόδου της αυλής.

Η επιτήρηση και εφημερία των μαθητών των Α΄, Β΄ και Γ΄ τάξεων γίνεται από τον 1ο στην κατάσταση εφημερίας εφημερεύοντα και των Δ΄, Ε΄ και ΣΤ΄ τάξεων από τον 2ο στην κατάσταση εφημερίας.

Σε περίπτωση κακοκαιρίας οι μαθητές παραμένουν αποκλειστικά σε προστατευμένους χώρους που ορίζονται από τους εκπαιδευτικούς και είναι ιδιαίτερα προσεκτικοί. Κανένας μαθητής και για κανένα λόγο δε μένει μέσα στην αίθουσα μόνος του.

Σε περίπτωση έντονης κακοκαιρίας και παγετού, οι μαθητές παραμένουν εντός των αιθουσών και επιτηρούνται από τον/την εκπαιδευτικό που είχε μάθημα, θα φροντίζει για τον φυσικό αερισμό των αιθουσών διδασκαλίας, θα έχει την επιστασία της επίσκεψης των μαθητών στις τουαλέτες και θα δίνει τη σχετική άδεια της επίσκεψης. Η είσοδος κατά τη διάρκεια των διαλειμμάτων και η επίσκεψη στις τουαλέτες θα γίνεται μόνο από την κυρίως – κεντρική είσοδο. Οι εφημερεύοντες των κύκλων έχουν το γενικό συντονισμό και έλεγχο των παραπάνω ενεργειών.

Κατά τη διάρκεια του διαλείμματος δεν επιτρέπεται κανένας ανήλικος ή ενήλικος να παρακολουθεί, να συνομιλεί ή να δίνει αντικείμενα σε μαθητές/τριες του σχολείου από τα κάγκελα του προαύλιου χώρου. Εάν επιθυμεί να δώσει φαγητό στο παιδί του καλό είναι να παραδίδεται αυτό από τον γονέα/κηδεμόνα σε εφημερεύοντα δάσκαλο του σχολείου.

Οι εφημερεύοντες στα γήπεδα ειδοποιούν τους μαθητές για αποχώρηση 2 λεπτά πριν χτυπήσει το κουδούνι, ώστε να φτάσουν εγκαίρως στον χώρο παράταξης και από εκεί με τον εκπαιδευτικό, που έχουν μάθημα, θα οδηγηθούν στην αίθουσά τους. Το διάλειμμα είναι χρόνος παιχνιδιού, ανάπτυξης κοινωνικών σχέσεων αλλά και χρόνος κάλυψης φυσικών αναγκών (φαγητό, νερό, τουαλέτα). Εάν προκύψει οποιοδήποτε πρόβλημα οι μαθητές απευθύνονται στους εφημερεύοντες εκπαιδευτικούς, που βρίσκονται στο προαύλιο και δεν εισέρχονται στους χώρους των γραφείων χωρίς άδεια. Οι μαθητές οφείλουν να διατηρούν καθαρό το προαύλιο και τα γήπεδα.

### 3.5 Αποχώρηση από το σχολείο

Η αποχώρηση των μαθητών από το σχολείο, υπό την εποπτεία των εφημερευόντων, γίνεται ως εξής:

- Στο τέλος του εξαώρου οι μαθητές των Α΄ & Β΄ τάξεων που ολοκληρώνουν το πρόγραμμά τους συνοδεύονται στην έξοδο από τους εκπαιδευτικούς που διδάσκουν την τελευταία ώρα και αποχωρούν με το χτύπημα του κουδουνιού από την κεντρική είσοδο του σχολικού κτιρίου.
- Στο τέλος του εξαώρου με το χτύπημα του κουδουνιού στις 13:15, οι μαθητές των Γ΄ & ΣΤ΄ τάξεων που ολοκληρώνουν το πρόγραμμά τους συνοδεύονται στην έξοδο από τους εκπαιδευτικούς που διδάσκουν την τελευταία ώρα και αποχωρούν από την κεντρική είσοδο του σχολικού κτιρίου.

- Οι μαθητές των Δ' & Ε' τάξεων που ολοκληρώνουν το πρόγραμμά τους με το χτύπημα του κουδουνιού στις 13:15, συνοδεύονται στην έξοδο από τους εκπαιδευτικούς που διδάσκουν την τελευταία ώρα και αποχωρούν από την παράπλευρη β' είσοδο του σχολικού κτιρίου.

Η ευθύνη για την ασφάλεια των παιδιών μετά το ωράριο λειτουργίας του σχολείου ανήκει αποκλειστικά στους γονείς-κηδεμόνες. Όσοι από αυτούς συνοδεύουν τους μαθητές κατά την αποχώρησή τους, πρέπει να προσέρχονται έγκαιρα για την παραλαβή τους και να περιμένουν στον χώρο που τους έχει οριστεί έξω από τις εισόδους – εξόδους του σχολείου.

Κάθε καθυστέρηση στην προσέλευση των συνοδών δημιουργεί κινδύνους για την ασφάλεια των μαθητών που ολοκληρώνουν το πρόγραμμά τους, αλλά και για όσους συνεχίζουν το μάθημα.

Όσοι από τους μαθητές αποχωρούν χωρίς συνοδεία γονέων-κηδεμόνων, πρέπει απαραίτητα να έχουν μαζί τους και να επιδεικνύουν σε καθημερινή βάση την Υπεύθυνη Δήλωση των γονέων-κηδεμόνων τους.

Για οποιαδήποτε αλλαγή στο πρόγραμμα οι γονείς θα ενημερώνονται από το σχολείο με γραπτή ανακοίνωση. Οι ανακοινώσεις θα αναρτώνται και στην ιστοσελίδα του σχολείου ενώ η επικοινωνία θα γίνεται και μέσω ηλεκτρονικού ταχυδρομείου.

### 3.6. Ασφάλεια μαθητών/τριών

- Συστήνεται η χρήση ατομικού μπουκαλιού ή παγουριού από το κάθε παιδί. Τα παιδιά δεν πρέπει να πίνουν νερό απευθείας από τη βρύση με το στόμα, καθώς και να χρησιμοποιούν κοινά σκεύη όπως ποτήρια και μπουκάλια.
- Το κάθε παιδί θα πρέπει να χρησιμοποιεί μόνο τα δικά του αντικείμενα. Αποφυγή κοινής χρήσης των μολυβιών, των στυλό, των μαρκαδόρων και άλλων προσωπικών αντικειμένων.
- Τα παιδιά δεν πρέπει να φέρνουν μαζί τους παιχνίδια στο σχολείο (π.χ. μπάλες, κούκλες κλπ.).

### 3.7 Διευκρινήσεις για την προσέλευση και αποχώρηση μαθητών/μαθητριών.

Η ώρα προσέλευσης των μαθητών και μαθητριών είναι 08:00 έως 08:15. Η έγκαιρη προσέλευση και η καλά οργανωμένη και ελεγχόμενη αποχώρηση είναι απαραίτητες προϋποθέσεις για την πραγματοποίηση του διδακτικού έργου και την εύρυθμη λειτουργία του σχολείου. Γενικότερα, μαζί με την εφημερία των εφημερευόντων εκπαιδευτικών είναι ο μηχανισμός εκείνος που προστατεύει την ασφάλεια των μαθητών και μαθητριών και του προσωπικού του σχολείου. Για λόγους ασφάλειας των μαθητών/μαθητριών αλλά και για την ομαλή λειτουργία του προγράμματος η είσοδος του σχολείου/οι εισοδοί του σχολείου κλείνουν στις 8:15.

Τέλος, εάν κάποιος γονέας/κηδεμόνας χρειαστεί, για ειδικό λόγο να πάρει το παιδί του πριν τη λήξη των μαθημάτων, χρειάζεται να ενημερώσει εγκαίρως τη Διεύθυνση του Σχολείου.

### 3.8 Σχολικές δράσεις στο πλαίσιο της σχολικής ζωής

**ΠΡΟΕΔΡΙΚΟ ΔΙΑΤΑΓΜΑ ΥΠ' ΑΡΙΘΜ. 79 ΦΕΚ Α' 109/01.08.2017**

#### **Άρθρο 16**

1. Σχολικές δράσεις θεωρούνται όλες οι προγραμματισμένες και κατάλληλα σχεδιασμένες δράσεις του σχολείου που συμπληρώνουν και εμπλουτίζουν τα προγράμματα σπουδών. Πραγματοποιούνται κατά τη διάρκεια του διδακτικού ωραρίου, εντός ή/και εκτός του σχολείου και σε συνεργασία με άλλα σχολεία ή/και με άλλους φορείς (όπως Μουσεία, Κέντρα Περιβαλλοντικής Εκπαίδευσης, σχολικά δίκτυα, επιστημονικούς και πολιτιστικούς συλλόγους και φορείς, βιβλιοθήκες, φυσιολατρικές λέσχες κ.λπ.). Οι δράσεις αυτές έχουν διεπιστημονικό/διαθεματικό, βιωματικό χαρακτήρα και ενθαρρύνουν τη διερεύνηση. Αποσκοπούν στον εμπλουτισμό του περιεχομένου των προγραμμάτων σπουδών, στην ανάπτυξη των ικανοτήτων και δεξιοτήτων των μαθητών, στην αισθητική καλλιέργεια, στην έκφραση της δημιουργικότητας, στη συνεργατικότητα, στην ανάπτυξη της αυτονομίας και της υπευθυνότητας και στην ευαισθητοποίηση σε θέματα που αφορούν το φυσικό και ανθρωπογενές περιβάλλον. Οι σχολικές δράσεις συντελούν στην ανάπτυξη του δημοκρατικού ήθους, στο άνοιγμα του σχολείου στην τοπική κοινότητα και επιτελούν αντισταθμιστικό ρόλο παρέχοντας τη δυνατότητα σε όλους τους μαθητές να συμμετέχουν σε δραστηριότητες που διευρύνουν τους ορίζοντές τους.

2. Στις σχολικές δράσεις συμπεριλαμβάνονται:

α) όσες δράσεις πραγματοποιούνται εκτός σχολείου και απαιτούν μετακίνηση των μαθητών από το σχολείο, όπως η ημερήσια εκπαιδευτική εκδρομή, οι εκπαιδευτικές ανταλλαγές, οι διδακτικές επισκέψεις, οι πολιτιστικές δράσεις, οι αθλητικές εκδηλώσεις και δραστηριότητες, οι εκδηλώσεις και δραστηριότητες επιστημονικού περιεχομένου κ.λπ.. Για τη συμμετοχή των μαθητών στις παραπάνω δράσεις απαιτείται η έγγραφη σύμφωνη γνώμη των Γονέων και Κηδεμόνων τους,

β) όσες δράσεις πραγματοποιούνται εντός σχολείου, όπως είναι οι επισκέψεις και εκδηλώσεις καλλιτεχνών μουσικής, θεάτρου, χορού, εικαστικών τεχνών ή ειδικών επιστημόνων που καλούνται στο σχολείο ή την τάξη/ τμήμα για να υλοποιούν προγράμματα και δραστηριότητες που προάγουν την εκπαιδευτική διαδικασία, οι εκθέσεις έργων μαθητών, οι τοπικές και πολιτιστικές εκδηλώσεις, οι χορωδίες, οι χορευτικές παραστάσεις, οι αθλητικοί αγώνες, οι σχολικές εορτές, οι εκθέσεις βιβλίων κ.λπ.,

γ) εκπαιδευτικές επισκέψεις ή έξοδοι των μαθητών σε κοντινή απόσταση από το σχολείο, περιορισμένης χρονικής διάρκειας και όχι μεγαλύτερης των δύο διδακτικών ωρών, που υλοποιούνται στο πλαίσιο εκπαιδευτικών προγραμμάτων και δραστηριοτήτων, της βιωματικής μάθησης και του ευρύτερου ανοίγματος του σχολείου στην κοινωνία. Για τη συμμετοχή των μαθητών στις παραπάνω δράσεις απαιτείται η έγγραφη συναίνεση των Γονέων και Κηδεμόνων τους.

Στις δραστηριότητες που αναφέρονται στην περίπτωση 2γ του παρόντος άρθρου υπεύθυνος συνοδός εκπαιδευτικός ορίζεται αποκλειστικά και μόνο ο εκπαιδευτικός ο οποίος σύμφωνα με το ΕΩΠ διδάσκει τη συγκεκριμένη διδακτική/-ες ώρα/-ες στη/στο τάξη/τμήμα. Οι δραστηριότητες

που αναφέρονται στις περιπτώσεις 2α και 2γ του παρόντος άρθρου πραγματοποιούνται με την προϋπόθεση ότι θα συμμετέχουν σε αυτές τα δύο τρίτα (2/3) των μαθητών του τμήματος.

**3.** Οι σχολικές δράσεις που αναφέρονται στα εδάφια α και β της παρ. 2 του παρόντος άρθρου εντάσσονται στον ετήσιο ή στον τριμηνιαίο προγραμματισμό που κάνει το κάθε σχολείο, μετά από απόφαση του Συλλόγου Διδασκόντων.

Στη συνέχεια υποβάλλονται για ενημέρωση στον Προϊστάμενο εκπαιδευτικών θεμάτων, ο οποίος μπορεί να διατυπώνει τις δικές του παρατηρήσεις και προτάσεις.

Η επιλογή και ο προγραμματισμός των δράσεων αυτών πρέπει να λαμβάνει υπόψη συγκεκριμένα κριτήρια τα οποία ορίζονται από το Ινστιτούτο Εκπαιδευτικής Πολιτικής (Ι.Ε.Π). Πέραν των κριτηρίων αυτών ο προγραμματισμός πρέπει να περιλαμβάνει ακριβή στοιχεία σχετικά με τον χρόνο και τον τόπο υλοποίησης των δράσεων, τους όρους που διασφαλίζουν την ασφαλή μετακίνηση των μαθητών, τις τάξεις/τμήματα που συμμετέχουν, τους υπεύθυνους-συνοδούς εκπαιδευτικούς κ.λπ.. Στην περίπτωση που για οποιοδήποτε λόγο είναι απαραίτητες αλλαγές στον αρχικό προγραμματισμό, επαναλαμβάνεται η ίδια διαδικασία. Το σχολείο ενημερώνει εγκαίρως τους γονείς/ κηδεμόνες για τις σχολικές δράσεις που έχει προγραμματίσει είτε κατά τη διάρκεια του διδακτικού έτους είτε κατά τη διάρκεια ενός τριμήνου.

**4.** Οι σχολικές δράσεις της περίπτωσης γ' της παραγράφου 2 μπορεί να μην εντάσσονται στον ετήσιο ή τριμηνιαίο προγραμματισμό του σχολείου, αλλά να είναι έκτακτες μετακινήσεις των μαθητών, οπότε εγκρίνονται από το Διευθυντή ή τον Προϊστάμενο του σχολείου, ύστερα από εισήγηση των διδασκόντων που είναι υπεύθυνοι για την εκάστοτε σχολική δράση και θα συνοδεύουν τους μαθητές σε αυτή, τη γραπτή ή προφορική ενημέρωση του προϊσταμένου εκπαιδευτικών θεμάτων και αφού ληφθούν υπόψη τα κριτήρια που ορίζονται από το Ινστιτούτο Εκπαιδευτικής Πολιτικής (Ι.Ε.Π.).

Οι μετακινήσεις αυτές μπορεί να αφορούν είτε όλο το σχολείο είτε τάξη και τμήμα.

**5.** Οι σχολικές δράσεις που αναφέρονται στα εδάφια α και β της παρ. 2 του παρόντος άρθρου δεν μπορούν να υπερβαίνουν τις εννέα (9) για κάθε διδακτικό έτος, πλην της ημερήσιας εκπαιδευτικής εκδρομής, και αυτές που αναφέρονται στο εδάφιο γ δεν μπορούν να υπερβαίνουν τις έξι (6) για κάθε διδακτικό έτος.

**6.** Ημερήσιες εκπαιδευτικές εκδρομές δύνανται να πραγματοποιούνται με απόφαση του Συλλόγου Διδασκόντων. Στις εκπαιδευτικές εκδρομές μπορούν να συμμετέχουν και οι γονείς των μαθητών ύστερα από σύμφωνη γνώμη του Συλλόγου Διδασκόντων. Σε κάθε περίπτωση οι εκπαιδευτικοί έχουν την ευθύνη για την οργάνωση των ημερήσιων εκδρομών και την επιτήρηση των μαθητών. Οι εκδρομές αυτές γίνονται ανά σχολείο ή ανά τάξεις και όχι ανά τμήμα. Εξαιρετικά, είναι δυνατή η πραγματοποίηση χωριστών ημερήσιων εκδρομών από μια τάξη, ύστερα από απόφαση του Συλλόγου Διδασκόντων και εφόσον αυτό επιβάλλουν ιδιαίτεροι παιδαγωγικοί λόγοι. Για την πραγματοποίηση ημερήσιων εκπαιδευτικών εκδρομών απαιτείται η συμμετοχή του εβδομήντα τοις εκατό (70%) του συνόλου των μαθητών των τάξεων, για τις οποίες οργανώνεται κάθε ημερήσια εκπαιδευτική εκδρομή. Στο πρακτικό του Συλλόγου Διδασκόντων

αναφέρονται ο τόπος πραγματοποίησης των εκδρομών, ο χρόνος αναχώρησης και επιστροφής, το μέσο μεταφοράς, οι εκπαιδευτικοί που θα συνοδεύουν τους μαθητές, καθώς και το όνομα του υπευθύνου κάθε εκδρομής. Αντίγραφο του πρακτικού υποβάλλεται στην οικεία Διεύθυνση Πρωτοβάθμιας Εκπαίδευσης για ενημέρωση, ο προϊστάμενος της οποίας δύναται να διατυπώνει παρατηρήσεις και προτάσεις, οι οποίες δεν δεσμεύουν τη σχολική μονάδα.

**7.** Οι επισκέψεις, στο πλαίσιο εκπαιδευτικών προγραμμάτων και ανταλλαγών και φιλοξενίας ειδικών φορέων, στο εσωτερικό, καθώς και οι διδακτικές επισκέψεις στα Κέντρα Περιβαλλοντικής Εκπαίδευσης/Κέντρα Εκπαίδευσης για την Αειφορία, με ή χωρίς διανυκτερεύσεις, πραγματοποιούνται με απόφαση του Συλλόγου Διδασκόντων, η οποία υποβάλλεται στην οικεία Διεύθυνση Πρωτοβάθμιας Εκπαίδευσης για ενημέρωση, ο προϊστάμενος της οποίας δύναται να διατυπώνει παρατηρήσεις και προτάσεις, οι οποίες δεν δεσμεύουν τη σχολική μονάδα, ενώ οι επισκέψεις στο πλαίσιο εκπαιδευτικών προγραμμάτων και ανταλλαγών και φιλοξενίας ειδικών φορέων στο εξωτερικό πραγματοποιούνται με απόφαση του Διευθυντή Πρωτοβάθμιας Εκπαίδευσης.

**7Α.** Με απόφαση του Υπουργού Παιδείας και Θρησκευμάτων δύναται να καθορίζεται κάθε θέμα σχετικό με τη λήψη αποφάσεων και την υλοποίηση των εκπαιδευτικών εκδρομών και επισκέψεων, καθώς και εν γένει με την εφαρμογή των διατάξεων των παραγράφων 6 και 7.

**8.** Οι διδακτικές επισκέψεις πραγματοποιούνται σε χώρους ιστορικής και πολιτιστικής αναφοράς ή σε χώρους τεχνολογικού ή επιστημονικού ενδιαφέροντος, όπως είναι τα μουσεία, οι αρχαιολογικοί χώροι, τα αρχιτεκτονικά μνημεία, οι εκκλησίες, τα εργαστήρια καλλιτεχνών, τα θέατρα, οι χώροι παραστάσεων, τα πλανητάρια, τα ενυδρεία κ.λπ. και έχουν σκοπό να διευρύνουν τον πολιτιστικό ορίζοντα των μαθητών και να τους ενθαρρύνουν να κατανοήσουν και να εξοικειωθούν με τον φυσικό και κατασκευασμένο κόσμο. Προκειμένου οι διδακτικές επισκέψεις να ανταποκρίνονται σε παιδαγωγικούς και διδακτικούς στόχους απαιτείται ο κατάλληλος σχεδιασμός τους, ο οποίος θα πρέπει να περιλαμβάνει: α) τους επιδιωκόμενους σκοπούς και στόχους, β) τις δραστηριότητες προετοιμασίας μελέτης του θέματος μέσα στην τάξη, γ) τις δραστηριότητες στον χώρο της επίσκεψης και δ) την αποτίμηση της όλης διαδικασίας και την εξαγωγή των αναγκαίων εκτιμήσεων και ανατροφοδοτήσεων. Κάθε διδακτική επίσκεψη πραγματοποιείται με την προϋπόθεση ότι συμμετέχουν σ' αυτή τα δύο τρίτα (2/3) τουλάχιστον των μαθητών κάθε τμήματος/τάξης.

**9.** Στις σχολικές δράσεις μπορεί να πάρει μέρος όλο το σχολείο ή μερικές τάξεις, Η συμμετοχή των μαθητών σε αυτές μπορεί και να παραταθεί πέραν του διδακτικού ωραρίου, μέχρι και δύο διδακτικές ώρες, για τις περιπτώσεις που αυτό καθίσταται αναγκαίο για την ολοκλήρωση μιας δραστηριότητας.

**10.** Η συμμετοχή όλων των εκπαιδευτικών στις σχολικές δράσεις είναι υποχρεωτική. Μεταφορά ωραρίου εργασίας σε απογευματινές ώρες για την πραγματοποίηση εκδηλώσεων μπορεί να πραγματοποιηθεί έως δύο (2) φορές ανά διδακτικό έτος με απόφαση του συλλόγου διδασκόντων για την οποία ενημερώνεται ο οικείος Διευθυντής πρωτοβάθμιας εκπαίδευσης.

**11.** Η συμμετοχή των μαθητών στις σχολικές δράσεις αποτελεί μέρος της εκπαιδευτικής διαδικασίας και προϋποθέτει την έγγραφη συναίνεση συμμετοχής από τους γονείς/κηδεμόνες. Οι μαθητές που δεν παίρνουν μέρος στις δραστηριότητες στις οποίες απαιτείται μετακίνηση, αποχωρούν από το σχολείο με συνοδεία των γονέων τους.

**12.** Η παρουσία τρίτων προσώπων στο σχολείο, στο πλαίσιο των δράσεων που αναφέρονται στην περίπτωση β΄ της παραγράφου 2, προϋποθέτει τη σύμφωνη γνώμη του συλλόγου διδασκόντων και την ενημέρωση του Προϊσταμένου εκπαιδευτικών θεμάτων. Εξαιρέση αποτελεί η παρουσία φοιτητών/σπουδαστών για την πρακτική τους άσκηση ή κάθε άλλη περίπτωση που ορίζεται από τις ισχύουσες ειδικές διατάξεις.

#### 4. Ωρολόγιο Πρόγραμμα του Σχολείου

Το Σχολείο μας εφαρμόζει το Ωρολόγιο Πρόγραμμα, όπως αυτό ορίζεται από τις εγκυκλίους του Υ.ΠΑΙ.Θ.Α και εξειδικεύεται από τον Σύλλογο Διδασκόντων με ευθύνη του Διευθυντή/της Διευθύντριας ή της Προϊσταμένης/του Προϊσταμένου. Οι γονείς/κηδεμόνες ενημερώνονται έγκαιρα για προγραμματισμένες ή έκτακτες (γνωστές όμως εκ των προτέρων) αλλαγές που προκύπτουν στο Ωρολόγιο Πρόγραμμα, κατά της διάρκειας του σχολικού έτους, όπως επίσης και αλλαγές που σχετίζονται με αλλαγή διδασκόντων ως προς τα γνωστικά αντικείμενα.

#### 5. Επιτήρηση μαθητών –Εφημερίες Εκπαιδευτικών του σχολείου μας

Οι εφημερεύοντες έχουν το γενικό πρόσταγμα την ημέρα της εφημερίας και εφαρμόζουν ότι προβλέπεται στο άρθρο 12 του Π.Δ. 79/1-8-2018 καθώς και την τροποποίηση και αντικατάσταση της παραγράφου 1, (ν4559), ΦΕΚ 142,Α,2018. Υπεύθυνος/η για την επιτήρηση των μαθητών/τριών κατά τη διάρκεια της διδακτικής ώρας είναι ο/η εκπαιδευτικός που διδάσκει τη συγκεκριμένη ώρα. Ο/Η εκπαιδευτικός εισέρχεται στην αίθουσα μαζί με τους/τις μαθητές/τριες και μετά το τέλος του μαθήματος εξέρχεται από αυτή όταν έχουν αποχωρήσει όλοι/όλες οι μαθητές/τριες, συνοδεύοντάς τους στο προαύλιο παρ. 9, άρθρο 12, Π.Δ. 79/2017,(Α΄109). Η αποχώρηση των μαθητών/τριών πραγματοποιείται με τη λήξη του διδακτικού ωραρίου της τάξης. Αποχώρηση μαθητή/τριας από το σχολείο πριν τη λήξη του διδακτικού ωραρίου, γίνεται μόνο σε εξαιρετικές περιπτώσεις και εφόσον έχουν ληφθεί όλα τα απαραίτητα μέτρα για την ασφάλειά του/της (ενημέρωση και σύμφωνη γνώμη γονέων ή κηδεμόνων, εξασφάλιση συνοδείας μαθητών/τριών με ευθύνη των γονέων/κηδεμόνων τους) παρ. 10, άρθρο 12, Π.Δ. 79/2017, (Α΄109).

Οι εκπαιδευτικοί που έχουν μάθημα στην τάξη πριν το διάλειμμα, θα φροντίζουν για τον φυσικό αερισμό των αιθουσών διδασκαλίας, θα εκκενώνουν τις αίθουσες και θα κλειδώνουν. Με τη λήξη του διδακτικού ωραρίου θα απενεργοποιούν και όλες τις ηλεκτρονικές συσκευές.

Τοποθετούνται δύο (2) εφημερεύοντες στην αυλή και η καθημερινή εφημερία γίνεται «σπαστή» σε δύο κύκλους. Ο πρώτος κύκλος από ώρα 8:00 και μέχρι 10:00 με τη λήξη του 1<sup>ου</sup> διαλείμματος και την είσοδο των μαθητών στις τάξεις και ο δεύτερος κύκλος από 10:00 μέχρι 13:30 με την



αποχώρηση όλων των μαθητών. Για τον 1<sup>ο</sup> στην κατάσταση εφημερίας εφημερεύοντα ο τομέας ευθύνης θα είναι από την εξωτερική είσοδο της αυλής – καγκελόπορτα μέχρι και όλος ο χώρος μέχρι την κάθετη νοητή γραμμή (ιστός σημαίας-αλεξικέραυνο - 1<sup>η</sup> εστία μπάσκετ) από την εξωτερική είσοδο της αυλής και προς τα δεξιά προς το γήπεδο ποδοσφαίρου και ως το γήπεδο μπάσκετ μέχρι τα κάγκελα και η πλευρά «κίοσκι», «ράμπα» μέχρι τα κάγκελα προς το Νηπιαγωγείο. Οι τάξεις Α', Β' και Γ' θα οδηγούνται σ' αυτό το χώρο. Για τον 2<sup>ο</sup> στην κατάσταση εφημερίας εφημερεύοντα ο τομέας ευθύνης θα είναι οι τάξεις Δ', Ε' και ΣΤ' που θα βρίσκονται στο χώρο ευθύνης, που θα είναι ο υπόλοιπος χώρος από την κάθετη νοητή γραμμή (ιστός σημαίας-αλεξικέραυνο - 1<sup>η</sup> εστία μπάσκετ) μέχρι τα κάγκελα, το γήπεδο μπάσκετ και ο έμπροσθεν αύλειος χώρος από τις βρύσες. Οι εφημερεύοντες μπορούν να εξέρχονται δύο λεπτά πριν το χτύπημα του κουδουνιού (στα διαλείμματα και στο σχόλασμα) με τους μαθητές της τάξης που είχαν μάθημα για την αποφυγή συνωστισμού και τον καλύτερο έλεγχο εξόδου των μαθητών/τριών.

Όλοι οι εφημερεύοντες θα έχουν την επιστασία της επίσκεψης των μαθητών στις τουαλέτες, την αποφυγή συγχρωτισμού και την τήρηση των οδηγιών καλής υγιεινής, σύμφωνα με τις οδηγίες της Διεύθυνσης Δημόσιας Υγείας του Υπουργείου Υγείας και του Ε.Ο.Δ.Υ.

### 5.1 Καθήκοντα Εφημερευόντων

Για τα θέματα της επιτήρησης των μαθητών/τριών τηρούνται χωρίς καμία παρέκκλιση όσα αναφέρονται στα άρθρα 12 και 18B του ΠΔ 79/2017, (ΦΕΚ 109Α) όπως τροποποιήθηκε με το άρθρο 23, ν. 4559/2018 (ΦΕΚ142Α) και στην παράγραφο 18 του άρθρου 36 της με αριθ. Φ.353.1/324/105657/Δ1/8-10-2002, (ΦΕΚ 1340Β) Υ.Α.

Οι εφημερεύοντες προσέρχονται και αποχωρούν 15' τουλάχιστον πριν την έναρξη και λήξη των μαθημάτων.

## 6.Σχολική και Κοινωνική Ζωή

### 6.1 Σχολικοί χώροι

Κοινός στόχος όλων είναι ο σεβασμός του σχολικού χώρου. Ο σεβασμός στα περιουσιακά στοιχεία του Σχολείου, τις υποδομές, τον εξοπλισμό αλλά και το φυσικό περιβάλλον του Σχολείου αποτελεί βασική υποχρέωση όλων των μελών της σχολικής κοινότητας. Με το ίδιο σκεπτικό υπάρχει φροντίδα για την τάξη και την καλαισθησία στις σχολικές αίθουσες, καθώς είναι ο ιδιαίτερος χώρος, όπου παραμένουν και εργάζονται μαθητές/μαθήτριες και εκπαιδευτικοί πολλές ώρες. Φροντίδα όλων να διατηρούνται οι χώροι καθαροί.

### 6.2 Διάλειμμα.

Κατά τη διάρκεια του διαλείμματος οι μαθητές/μαθήτριες βγαίνουν στο προαύλιο, όπως έχει καθοριστεί για κάθε τάξη, ώστε να αποφεύγεται ο συνωστισμός και να μειώνεται η πιθανότητα ατυχημάτων. Σε περίπτωση κακοκαιρίας ορίζονται από τους/τις εκπαιδευτικούς οι προκαθορισμένοι χώροι παραμονής των μαθητών και μαθητριών. Με την ολοκλήρωση κάθε διδακτικής ώρας, ο/η εκπαιδευτικός εξέρχεται τελευταίος/τελευταία, αφού κλειδώσει την αίθουσα. Δεν επιτρέπεται η παραμονή των μαθητών και των μαθητριών στις αίθουσες ή στους διαδρόμους του σχολείου. Το διάλειμμα είναι χρόνος παιχνιδιού, ανάπτυξης κοινωνικών



σχέσεων αλλά και χρόνος ικανοποίησης βιολογικών αναγκών (φαγητό, νερό, πλύσιμο χεριών). Οι μαθητές και οι μαθήτριες αλληλοεπιδρούν, παίζουν αρμονικά και για οποιοδήποτε πρόβλημα ή δυσκολία αντιμετωπίζουν απευθύνονται στους εφημερεύοντες εκπαιδευτικούς που βρίσκονται στο προαύλιο. Μόλις χτυπήσει το κουδούνι για μάθημα οι μαθητές/μαθήτριες προσέρχονται στους προκαθορισμένους χώρους συγκέντρωσης για κάθε τάξη, όπου τους παραλαμβάνουν οι εκπαιδευτικοί με τους οποίους έχουν μάθημα και τους συνοδεύουν στην αίθουσα διδασκαλίας ή στο προαύλιο σε περίπτωση που έχουν το μάθημα της Φυσικής Αγωγής.

### 6.3 Σχολική εργασία

Οι μαθητές και μαθήτριες παρακολουθούν και συμμετέχουν ενεργά στην καθημερινή διδακτική διαδικασία και δεν παρακωλύουν το μάθημα σεβόμενοι το δικαίωμα των συμμαθητών και συμμαθητριών τους για μάθηση. Για την απρόσκοπτη διεξαγωγή του μαθήματος φέρνουν μαζί τους καθημερινά τα απαραίτητα βιβλία και μόνο ότι είναι απαραίτητο για τη σχολική εργασία τους. Όταν ανατίθεται στα παιδιά εργασία για το σπίτι (κατ' οίκον εργασία) αυτή είναι σχεδιασμένη από τον εκπαιδευτικό της τάξης σύμφωνα με τις ανάγκες και το επίπεδο του κάθε μαθητή και της κάθε μαθήτριας. Οι κατ' οίκον εργασίες ενίοτε αποτελούν συμπλήρωμα της εργασίας που γίνεται στην τάξη. Τα παιδιά μαθαίνουν να εργάζονται μόνα τους, να δημιουργούν, να αυτενεργούν, να είναι υπεύθυνα. Οι γονείς/κηδεμόνες συμμετέχουν στη μελέτη του παιδιού τους, επιβλέποντάς το, βοηθώντας το να αναστοχάζεται επί των πρακτικών μελέτης του. Στόχος είναι το παιδί να μάθει να διαβάζει αυτόνομα, όσον το δυνατό νωρίτερα ακολουθώντας την πορεία της φθίνουσας καθοδήγησης. Οι γονείς/κηδεμόνες δεν διεκπεραιώνουν τις εργασίες του παιδιού αντί αυτού και αποφεύγουν να του προκαλούν άγχος. Η εμπιστοσύνη μεταξύ γονέων/κηδεμόνων και εκπαιδευτικών έχει κοινό στόχο την υγιή ανάπτυξη παιδιών με ολοκληρωμένη προσωπικότητα.

## 7. Συμπεριφορά - Δικαιώματα - Υποχρεώσεις

### 7.1 Ο Διευθυντής:

- Συμβάλλει στη δημιουργία κλίματος δημοκρατικής συμπεριφοράς των διδασκόντων/διδασκουσών και των μαθητών/μαθητριών και είναι υπεύθυνος, σε συνεργασία με τους διδάσκοντες/ουσες, για την τήρηση της πειθαρχίας.
- Ενημερώνει τον Σύλλογο των Διδασκόντων για την εκπαιδευτική νομοθεσία, τις εγκυκλίους και τις αποφάσεις που αφορούν τη λειτουργία του Σχολείου και την εφαρμογή των προγραμμάτων εκπαίδευσης.
- Λαμβάνει μέριμνα για την εξασφάλιση παιδαγωγικών μέσων και εργαλείων, την καλή χρήση τους στη σχολική τάξη, τη λειτουργικότητα και την αντικατάστασή τους, σε περίπτωση φθοράς
- Είναι υπεύθυνος, μαζί με τους/τις εκπαιδευτικούς, για την καθαριότητα και αισθητική των χώρων του διδακτηρίου, καθώς και για την προστασία της υγείας και ασφάλειας των μαθητών/μαθητριών.

- Απευθύνει στους διδάσκοντες/στις διδάσκουσες, όταν είναι απαραίτητο, συστάσεις με πνεύμα συναδελφικής αλληλεγγύης.

## 7.2 Οι εκπαιδευτικοί:

- Εκπαιδεύουν τους μαθητές και τις μαθήτριες, σύμφωνα με τους σκοπούς και τους στόχους της εκπαίδευσης και μέσα στο πλαίσιο της εκπαιδευτικής πολιτικής, με την καθοδήγηση των Στελεχών της εκπαίδευσης.
- Προετοιμάζουν καθημερινά και οργανώνουν το μάθημά τους, εφαρμόζοντας σύγχρονες και κατάλληλες μεθόδους διδασκαλίας, με βάση τις ανάγκες των μαθητών/μαθητριών και τις ιδιαιτερότητες των γνωστικών αντικειμένων.
- Συνεργάζονται με τους μαθητές/μαθήτριες, σέβονται την προσωπικότητά τους, καλλιεργούν και εμπνέουν σ' αυτούς, κυρίως με το παράδειγμά τους, δημοκρατική συμπεριφορά.
- Μεριμνούν για τη δημιουργία κλίματος αρμονικής συνεργασίας και συνεχούς και αμφίδρομης επικοινωνίας με τους γονείς/κηδεμόνες των μαθητών/μαθητριών, και τους ενημερώνουν για τη φοίτηση, τη διαγωγή και την επίδοση των παιδιών τους.
- Φροντίζουν για την πρόοδο όλων των μαθητών /μαθητριών τους και τους προσφέρουν παιδεία διανοητική, ηθική και κοινωνική.
- Συμβάλλουν στην εμπέδωση ενός ήρεμου, θετικού, συνεργατικού, συμπεριληπτικού, εποικοδομητικού σχολικού κλίματος.
- Ενδιαφέρονται για τις συνθήκες ζωής των μαθητών/μαθητριών τους στην οικογένεια και στο ευρύτερο κοινωνικό περιβάλλον, λαμβάνουν υπόψη τους παράγοντες που επηρεάζουν την πρόοδο και συμπεριφορά των μαθητών/μαθητριών τους και υιοθετούν κατάλληλες παιδαγωγικές ενέργειες, ώστε να αντιμετωπισθούν πιθανά προβλήματα.
- Ενθαρρύνουν τους μαθητές/μαθήτριες να συμμετέχουν ενεργά στη διαμόρφωση και λήψη αποφάσεων για θέματα που αφορούν τους ίδιους και το Σχολείο και καλλιεργούν τις αρχές και το πνεύμα αλληλεγγύης και συλλογικότητας.
- Συνεργάζονται με τον Διευθυντή, τους γονείς και τα αρμόδια Στελέχη για την καλύτερη δυνατή παιδαγωγική αντιμετώπιση προβλημάτων συμπεριφοράς, σεβόμενοι την προσωπικότητα και τα δικαιώματα των μαθητών/μαθητριών.
- Ανανεώνουν και εμπλουτίζουν τις γνώσεις τους, σχετικά με τα διάφορα γνωστικά αντικείμενα και τις επιστήμες της αγωγής τόσο μέσω των διάφορων μορφών επιμόρφωσης και επιστημονικής παιδαγωγικής καθοδήγησης, που παρέχονται θεσμικά από το σύστημα της οργανωμένης εκπαίδευσης, όσο και με την αυτοεπιμόρφωση.

## 7.3 Οι μαθητές/μαθήτριες:

- Αποδίδουν σεβασμό, με τα λόγια και τις πράξεις τους, προς κάθε μέλος της σχολικής κοινότητας. • Κατά τη διάρκεια των μαθημάτων τηρούν τους κανόνες της τάξης. Συμμετέχουν

ενεργά στην καθημερινή εκπαιδευτική διδακτική διαδικασία και δεν παρακωλύουν το μάθημα, σεβόμενοι το δικαίωμα των συμμαθητών/συμμαθητριών για μάθηση.

- Απευθύνονται στους/στις εκπαιδευτικούς και στη Διεύθυνση του Σχολείου και ζητούν τη βοήθειά τους, για κάθε πρόβλημα που τους απασχολεί και τους δημιουργεί εμπόδιο στη σχολική ζωή και πρόδό τους
- Προσέχουν και διατηρούν καθαρούς όλους τους χώρους του Σχολείου. Ταυτόχρονα ενδιαφέρονται για το σχολικό κτίριο και την υλική περιουσία του. Επίσης, δεν καταστρέφουν τα σχολικά βιβλία που παρέχονται δωρεάν από την πολιτεία.
- Αποφεύγουν ρητά την άσκηση οποιασδήποτε μορφής βίας (σωματική, λεκτική ή ψυχολογική). • Προσπαθούν να λύνουν τις αντιθέσεις ή διαφωνίες με διάλογο, ακολουθώντας διαδοχικά τα παρακάτω βήματα:
  1. Συζητούν άμεσα και ειρηνικά με αυτόν που έχουν τη διαφορά.
  2. Απευθύνονται στον υπεύθυνο εκπαιδευτικό τμήματος.
  3. Απευθύνονται στον Διευθυντή. • Σε περιπτώσεις που γίνονται αποδέκτες ή παρατηρητές βίαιης λεκτικής, ψυχολογικής ή και σωματικής συμπεριφοράς, ενεργούν άμεσα και ακολουθούν τα παραπάνω βήματα. • Συμβάλλουν στην υιοθέτηση αειφορικών πρακτικών, όπως η εξοικονόμηση ενέργειας και η ανακύκλωση υλικών. • Στις σχολικές εκδηλώσεις και γιορτές αλλά και στις διδακτικές επισκέψεις εκτός Σχολείου ακολουθούν τους συνοδούς εκπαιδευτικούς και συμπεριφέρονται με ευγένεια και ευπρέπεια. • Επικοινωνούν, όταν υπάρχει ανάγκη, με τους γονείς τους, μέσω των τηλεφώνων του Σχολείου, αφού ζητήσουν άδεια.

#### 7.4 Απαγορεύεται η χρήση κινητών τηλεφώνων και ηλεκτρονικών συσκευών στο δημοτικό σχολείο

Οι μαθητές/τριες δεν επιτρέπεται να χρησιμοποιούν εντός των σχολικών χώρων – κτιρίων και υπαίθριων χώρων κινητό τηλέφωνο ή άλλη ηλεκτρονική συσκευή που διαθέτει σύστημα επεξεργασίας εικόνας και ήχου, για συνομιλία, βιντεοσκόπηση ή οποιαδήποτε άλλη χρήση. **Στην παραπάνω απαγόρευση δεν εμπίπτει η χρήση ιατρικών εφαρμογών μέσω κινητού τηλεφώνου ή άλλων συσκευών, αποκλειστικά και μόνο κατόπιν σχετικής ιατρικής γνωμάτευσης.** Στην περίπτωση που διαπιστωθεί η ύπαρξη εκτός τσάντας τέτοιου είδους συσκευών, η συσκευή παραδίδεται στη διεύθυνση του σχολείου, επιστρέφεται μετά το πέρας των μαθημάτων και ενημερώνονται σχετικά οι γονείς/κηδεμόνες.

#### 7.5 Γονείς και κηδεμόνες

Φροντίζουν ώστε το παιδί να έρχεται έγκαιρα και ανελλιπώς στο σχολείο και να ενημερώνουν σε περίπτωση απουσίας του.

Διαβάζουν προσεκτικά όλες τις έντυπες ανακοινώσεις που μεταφέρουν τα παιδιά μας (ή αναρτώνται στον πίνακα ανακοινώσεων και στην ιστοσελίδα του σχολείου μας) ώστε να ενημερώνονται για θέματα λειτουργίας του Σχολείου.

Συνεργάζονται αρμονικά σε προσωπικό επίπεδο αλλά και μέσω του Συλλόγου Γονέων με τη Διεύθυνση και τον Σύλλογο των Διδασκόντων για θέματα που αφορούν τους μαθητές/μαθήτριες.

Ενημερώνουν έγκαιρα και προσκομίζουν τα σχετικά έγγραφα, αν υπάρχουν, για κάθε ειδικό θέμα που αντιμετωπίζουν τα παιδιά τους - θέματα υγείας, ειδικές εκπαιδευτικές ικανότητες ή ανάγκες, θέματα οικογενειακής και κοινωνικής κατάστασης - τα οποία μπορούν να επηρεάσουν την επίδοση, τη φοίτηση και συμπεριφορά του παιδιού τους και ζητούν τη συνδρομή του σχολείου.

### 7.5.1 Ψηφιακή Πλατφόρμα για την αντιμετώπιση της ενδοσχολικής βίας και των φαινομένων εκφοβισμού

Για την αντιμετώπιση της ενδοσχολικής βίας και του εκφοβισμού έχει δημιουργηθεί ειδική ψηφιακή πλατφόρμα για υποβολή καταγγελιών ( <https://stop-bullying.gov.gr/> ). Στη συγκεκριμένη πλατφόρμα έχουν πρόσβαση γονείς, καθώς και όσοι έχουν την επιμέλεια μαθητών/τριών, οι οποίοι δύνανται να υποβάλλουν αναφορές. Επίσης, ορίζεται συγκεκριμένο Πρωτόκολλο Διαχείρισης Ενδοσχολικής Βίας και Εκφοβισμού με σκοπό την εξέταση των αναφορών και την υποβολή προτάσεων για την αντιμετώπιση των περιστατικών σχολικής βίας (ν. 5029/2023 (Α' 55)). Αποδέκτες - υπεύθυνοι υποδοχείς σε επίπεδο σχολικής μονάδας των αναφορών για περιστατικά εκφοβισμού και ενδοσχολικής βίας που υποβάλλονται ψηφιακά είναι ο Διευθυντής ή ο Προϊστάμενος της σχολικής μονάδας και ένας (1) εκπαιδευτικός που ορίζεται από εκείνον για τον σκοπό αυτό. Σε κάθε Διεύθυνση Εκπαίδευσης συνιστάται τετραμελής «Ομάδα Δράσης για την Πρόληψη και Αντιμετώπιση της Ενδοσχολικής Βίας και του Εκφοβισμού» η οποία αποτελείται από: α) τον Διευθυντή Εκπαίδευσης, ο οποίος αναπληρώνεται από τον Προϊστάμενο του Τμήματος Εκπαιδευτικών Θεμάτων της οικείας Διεύθυνσης Εκπαίδευσης, β) έναν (1) Σύμβουλο Εκπαίδευσης, με τον αναπληρωτή του, γ) έναν (1) ψυχολόγο σχολικής μονάδας ή Κέντρου Διεπιστημονικής Αξιολόγησης, Συμβουλευτικής και Υποστήριξης (ΚΕ.Δ.Α.Σ.Υ.) της Διεύθυνσης Εκπαίδευσης με τον 22 αναπληρωτή του και δ) έναν (1) κοινωνικό λειτουργό σχολικής μονάδας ή ΚΕ.Δ.Α.Σ.Υ. της Διεύθυνσης Εκπαίδευσης με τον αναπληρωτή του. Οι αρμοδιότητες και τα καθήκοντα των υπεύθυνων αποδεκτών αναφορών στη σχολική μονάδα και των τετραμελών ομάδων δράσης στις Διευθύνσεις Εκπαίδευσης ορίζονται στην υπ' αριθμ. 36421/ΓΔ4/8-4-2024 Υ.Α. (Β' 2177).

### 7.5.2 Ηλεκτρονική εφαρμογή «eParents».

Δίνεται η δυνατότητα στους γονείς/κηδεμόνες να ενημερώνονται ηλεκτρονικά για τις απουσίες, τη βαθμολογία των μαθητών/τριών και ανακοινώσεις που αφορούν την σχολική μονάδα μέσω της ηλεκτρονικής εφαρμογής «eParents». ( <https://eschools.minedu.gov.gr/> ). Η πλατφόρμα θα δώσει στον/στην πολίτη-κηδεμόνα ένα ζωντανό και μόνιμο δίαυλο επικοινωνίας με το σχολείο, μέσω του οποίου ο/η κηδεμόνας θα αλληλοεπιδρά με την σχολική μονάδα. Οι διαθέσιμες υπηρεσίες που περιλαμβάνονται στην πρώτη έκδοση του υποσυστήματος «e-Parents», οργανωμένες ανά ρόλο χρήστη, είναι οι εξής: Ανακοινώσεις και Ειδοποιήσεις Σχολικής Μονάδας, Απουσίες Μαθητή, Βαθμολογίες Μαθητή.

### 7.5.3 Διατάραξη της λειτουργίας υπηρεσίας νοσηλευτικών ιδρυμάτων και χώρων πρωτοβάθμιας ή δευτεροβάθμιας εκπαίδευσης

Άρθρο 33 νόμου 5090/24 στο ΦΕΚ 30/τ.Α'/23-02-24

Προσθήκη παρ. 4 και 5 στο άρθρο 168 του Ποινικού Κώδικα Στο άρθρο 168 του Ποινικού Κώδικα προστίθενται παρ. 4 και 5 ως εξής:

«4. Όποιος εισέρχεται σε δομές παροχής υπηρεσιών υγείας, συμπεριλαμβανομένων των κινητών μονάδων παροχής υπηρεσιών υγείας ή προσεγγίζει κινητές μονάδες παροχής υγειονομικών υπηρεσιών άμεσης βοήθειας και με οποιονδήποτε τρόπο, ιδίως με φωνασκίες, θόρυβο, ύβρεις ή απειλές κατά του ιατρικού και νοσηλευτικού προσωπικού, εργαζομένων, υπαλλήλων ή ασθενών διαταράσσει τη λειτουργία τους, τιμωρείται με ποινή φυλάκισης τουλάχιστον ενός (1) έτους και χρηματική ποινή και αν η πράξη συνδέεται με πρόκληση βιαιοπραγίας, με ποινή φυλάκισης τουλάχιστον δύο (2) ετών και χρηματική ποινή.

5. Με τις ποινές της παρ. 4 τιμωρείται όποιος εισέρχεται **σε χώρο πρωτοβάθμιας ή δευτεροβάθμιας εκπαίδευσης** και με οποιονδήποτε τρόπο, ιδίως με φωνασκίες, θόρυβο, ύβρεις ή απειλές κατά του εκπαιδευτικού προσωπικού, εργαζομένων, υπαλλήλων ή μαθητών διαταράσσει τη λειτουργία του.»

### 7.5.4 Ψηφιακή Βεβαίωση Φοίτησης

Οι γονείς/κηδεμόνες των μαθητών/τριών έχουν τη δυνατότητα έκδοσης Βεβαίωσης Φοίτησης των εξαρτώμενων τέκνων της Ενιαίας Ψηφιακής Πύλης της (<https://www.gov.gr/ipiresies/ekpaideuse/eggraphe-se-skholeio/attending-school> ) Δημόσιας Διοίκησης

## 8. Παιδαγωγικός έλεγχος

Τα ζητήματα μη αποδεκτής συμπεριφοράς στο σχολείο αποτελούν αντικείμενο συνεργασίας των γονέων/κηδεμόνων με τον εκπαιδευτικό/την εκπαιδευτικό υπεύθυνο της τάξης, τον Διευθυντή της σχολικής μονάδας, τον Σύλλογο Διδασκόντων, τον Σύμβουλο Εκπαίδευσης και το ΚΕ.Δ.Α.Σ.Υ Ημαθίας προκειμένου να υπάρξει η καλύτερη δυνατή παιδαγωγική αντιμετώπιση του θέματος. Σε κάθε περίπτωση και πριν από οποιαδήποτε απόφαση, λαμβάνεται υπόψη η βασική αρχή του σεβασμού της προσωπικότητας και των δικαιωμάτων του παιδιού. Οι σωματικές ποινές δεν επιτρέπονται. Το σχολείο, ως φορέας αγωγής, έχει καθήκον να λειτουργεί έτσι ώστε οι μαθητές και μαθήτριες να συνειδητοποιήσουν ότι κάθε πράξη τους έχει συνέπειες, να μάθουν να αναλαμβάνουν την ευθύνη των επιλογών τους και να γίνουν υπεύθυνοι πολίτες. Αν η συμπεριφορά του μαθητή και της μαθήτριας δεν εναρμονίζεται με τα αποδεκτά πρότυπα και αποκλίνει από την τήρηση του εσωτερικού κανονισμού του σχολείου, τότε αντιμετωπίζει τον παιδαγωγικό έλεγχο, σύμφωνα με τις αρχές της ψυχολογίας και παιδαγωγικής που διέπουν την ηλικία του αλλά και τις κείμενες διατάξεις. Οι γονείς/κηδεμόνες ενημερώνονται από το Σχολείο για την όποια μη αποδεκτή συμπεριφορά των παιδιών τους και των ενεργειών που θα

αναληφθούν. Η στενή συνεργασία σχολείου γονέων/κηδεμόνων είναι πάντα αναγκαία και επιβεβλημένη.

## 9. Άλλα θέματα

**Προσωπικά δεδομένα.** Τηρείται απαρέγκλιτα η ισχύουσα νομοθεσία για τα προσωπικά δεδομένα όλων των μελών της σχολικής κοινότητας. Επιπροσθέτως, σύμφωνα με τις κείμενες διατάξεις και τον Γενικό Κανονισμό Προστασίας Δεδομένων της Ευρωπαϊκής Ένωσης (GDPR), επιβάλλεται η γραπτή συγκατάθεση των γονέων ως προς τη συλλογή, επεξεργασία και δημοσιοποίηση οπτικού υλικού των παιδιών τους.

**Εμβολιασμός μαθητών/μαθητριών.** Σύμφωνα με την γνωμοδότηση της Εθνικής Επιτροπής Εμβολιασμών υποχρεωτικά είναι όλα εκείνα τα εμβόλια που είναι ενταγμένα στο Εθνικό Πρόγραμμα Εμβολιασμών. Ένα από τα δικαιολογητικά εγγραφής, αποτελεί και η επίδειξη του Βιβλιαρίου Υγείας ή άλλο στοιχείο από το οποίο αποδεικνύεται ότι έγιναν τα προβλεπόμενα εμβόλια.

### 9.1.Επικοινωνία και Συνεργασία Γονέων/Κηδεμόνων-Σχολείου

#### 9.1.1.Σημασία της επικοινωνίας και της συνεργασίας σχολείου-οικογένειας

Πολύ σημαντική παράμετρος της συνολικής λειτουργίας του Σχολείου και του κλίματος που δημιουργείται είναι η επικοινωνία και η εποικοδομητική συνεργασία με τους γονείς/κηδεμόνες των μαθητών/μαθητριών και με τον Σύλλογό Γονέων. Η εμπιστοσύνη του παιδιού στο σχολείο ενισχύεται από τη θετική στάση των γονέων/κηδεμόνων προς το Σχολείο και τον εκπαιδευτικό. Για οποιοδήποτε αίτημα τους οι γονείς/κηδεμόνες απευθύνονται στο δάσκαλο/στη δασκάλα της τάξης. Σε περίπτωση που δεν υπάρξει κοινά αποδεκτή λύση ή συνεννόηση, απευθύνονται στον Διευθυντή Σχολείου.

#### 9.1.2. Διαδικασίες ενημέρωσης και επικοινωνίας Σχολείου και γονέων/κηδεμόνων

Οι συναντήσεις για ενημέρωση των γονέων/κηδεμόνων με τους εκπαιδευτικούς προγραμματίζονται με απόφαση του Συλλόγου Διδασκόντων στην αρχή του διδακτικού έτους, όπου λαμβάνει χώρα ενημέρωση για ζητήματα που αφορούν στην εύρυθμη λειτουργία του σχολείου. Μια φορά τουλάχιστον το μήνα σε προκαθορισμένη από τον/την εκπαιδευτικό του τμήματος ημέρα και ώρα, για θέματα που αφορούν στην αγωγή και πρόοδο των μαθητών/μαθητριών, κάθε φορά που ο/η εκπαιδευτικός της τάξης κρίνει αναγκαία μια έκτακτη συνάντηση και κατά την επίδοση του Ελέγχου προόδου ανά τρίμηνο.

Εντός δέκα (10) ημερών από τη λήξη του τριμήνου, πραγματοποιείται παιδαγωγική συνάντηση του/της εκπαιδευτικού της τάξης με τους γονείς/κηδεμόνες των μαθητών/μαθητριών, προκειμένου να ενημερωθούν για την πρόοδο των παιδιών τους και κατά την ολοκλήρωση του σχολικού έτους για τους τίτλους προόδου – σπουδών.

Η είσοδος των γονέων/κηδεμόνων στο σχολικό χώρο επιτρέπεται μόνο κατά τις προβλεπόμενες ώρες συναντήσεων με τους εκπαιδευτικούς των τάξεων. Οι γονείς-κηδεμόνες οφείλουν να επικαιροποιούν τα στοιχεία επικοινωνίας τους, και να ενημερώνουν άμεσα τους εκπαιδευτικούς για κάθε αλλαγή, ώστε το Σχολείο να έχει τα ισχύοντα τηλέφωνα τους και τις έγκυρες



ηλεκτρονικές διευθύνσεις τους για την αποστολή ενημερωτικών σημειωμάτων ή/και βεβαιώσεων για την πραγματοποίηση εκπαιδευτικών εκδρομών, για την παρακολούθηση εκπαιδευτικών θεαμάτων κ.λπ.. Επίσης, οι γονείς/κηδεμόνες θα πρέπει τακτικά να επισκέπτονται την ιστοσελίδα του Σχολείου και να ενημερώνονται υπεύθυνα και γρήγορα για τα θέματα του Σχολείου. Τέλος, οι γονείς/κηδεμόνες θα πρέπει να έχουν φροντίσει είτε οι ίδιοι ή πρόσωπα που έχουν εξουσιοδοτήσει να είναι άμεσα διαθέσιμοι σε επικείμενες έκτακτες περιπτώσεις.

### 9.2. Σύλλογος Γονέων και Κηδεμόνων

Οι γονείς/κηδεμόνες των μαθητών και μαθητριών κάθε Σχολείου συγκροτούν τον Σύλλογο Γονέων & Κηδεμόνων, που φέρει την επωνυμία του σχολείου και συμμετέχουν αυτοδικαίως σε αυτόν. Ο Σύλλογος Γονέων & Κηδεμόνων είναι ένας σημαντικός θεσμός, αποτελεί αναπόσπαστο μέρος της Σχολικής Κοινότητας και για αυτό είναι σημαντική η συμμετοχή όλων των γονέων/κηδεμόνων. Βρίσκεται σε άμεση συνεργασία με τον Διευθυντή/Διευθύντρια, Προϊστάμενο/Προϊστάμενη, τον Σύλλογο Διδασκόντων του σχολείου, αλλά και με τον Πρόεδρο/την Πρόεδρο της Σχολικής Επιτροπής του Δήμου.

### 9.3 Σχολικό Συμβούλιο

Σε κάθε σχολική μονάδα λειτουργεί το Σχολικό Συμβούλιο, στο οποίο συμμετέχουν 3 μέλη του Συλλόγου Διδασκόντων, ένα μέλος του Διοικητικού Συμβουλίου του Συλλόγου Γονέων & Κηδεμόνων και δυο εκπρόσωποι του δήμου (ένας αιρετός-δημοτικός σύμβουλος και ένας δημοτικός υπάλληλος). Έργο του Σχολικού Συμβουλίου είναι η συμβολή του στη διασφάλιση της εύρυθμης λειτουργίας της σχολικής μονάδας. Το Σχολικό Συμβούλιο λειτουργεί συλλογικά και προτείνει παρεμβάσεις για την επίλυση θεμάτων που αφορούν στον τρόπο οργάνωσης και λειτουργίας της διαδικασίας της σίτισης, στην υγιεινή, στην ασφάλεια και στην πρόληψη ατυχημάτων στον σχολικό χώρο καθώς και σε ζητήματα βελτίωσης της υλικοτεχνικής υποδομής.

## 10. Άρθρο 5: Πολιτική του σχολείου προστασίας από πιθανούς κινδύνους

Για την προστασία από σεισμούς και συνοδά φυσικά φαινόμενα επικαιροποιείται τακτικά το Σχέδιο Μνημονίου Ενεργειών για τη διαχείριση του Σεισμικού Κινδύνου και υλοποιούνται ασκήσεις ετοιμότητας κατά τη διάρκεια του σχολικού έτους.

Ο Διευθυντής του σχολείου, στην αρχή του σχολικού έτους και σε συνεργασία με τον Σύλλογο Διδασκόντων, προβαίνει σε όλες τις απαιτούμενες ενέργειες που προβλέπονται για την αντιμετώπιση των έκτακτων αναγκών εντός του σχολικού χώρου. Επίσης ενημερώνουν τους μαθητές/μαθήτριες για τους βασικούς κανόνες και τρόπους αντίδρασης κατά την εκδήλωση των φαινομένων αυτών.

Διευκρινίζεται ότι οι μαθητές/μαθήτριες δεν αποχωρούν από το σχολείο μόνοι τους αλλά παραδίδονται στους γονείς/κηδεμόνες τους ή σε άλλα πρόσωπα που οι γονείς/κηδεμόνες έχουν ορίσει γραπτώς για τον σκοπό αυτό.

Τέλος, σε καταστάσεις πανδημίας ή ακραίων-επικίνδυνων φαινομένων οι

εκπαιδευτικοί, μαθητές/μαθήτριες, γονείς/κηδεμόνες, Διευθυντές/Διευθύντριες, Προϊστάμενοι/Προϊστάμενες οφείλουν να συμμορφώνονται και να ακολουθούν ρητά τις οδηγίες που εκδίδουν οι εκάστοτε αρμόδιοι φορείς/υπηρεσίες: π.χ. ΕΟΔΥ, Υ.ΠΑΙ.Θ.Α, Υπουργείο Πολιτικής Προστασίας, κ.λ.π. για την εύρυθμη λειτουργία της σχολικής μονάδας και την ασφάλεια των μελών της.

### Αντιμετώπιση έκτακτων αναγκών

Οι φυσικές καταστροφές παρουσιάζουν αυξητική τάση τα τελευταία χρόνια με ποικίλες συνέπειες στο ανθρωπογενές περιβάλλον. Οι σχολικές μονάδες, ως λειτουργικοί χώροι φιλοξενίας και δραστηριοποίησης ευάλωτης ομάδας του πληθυσμού, απαιτούν αυξημένο βαθμό ετοιμότητας έναντι των κινδύνων αυτών.

Για τον λόγο αυτό, ο Διευθυντής σε συνεργασία με τον Σύλλογο Διδασκόντων προέβη στην επικαιροποίηση των Σχεδίων Μνημονίου Ενεργειών για: α. τη Διαχείριση Σεισμικού Κινδύνου, και β. τη Διαχείριση Πυρκαγιών, Ακραίων Καιρικών Φαινομένων, Τεχνολογικών Καταστροφών και ΧΒΡΠ περιστατικών στο Σχολείο. Η πρώτη άσκηση για τα παραπάνω θα γίνει την Πέμπτη 7/11/2024 και ώρα 10:15 ( άσκηση σεισμού) και άσκηση Διαχείρισης Πυρκαγιών, Ακραίων Καιρικών Φαινομένων, Τεχνολογικών Καταστροφών και ΧΒΡΠ περιστατικών στο Σχολείο, η δεύτερη την Τρίτη 4 Φεβρουαρίου 2024 και η 3<sup>η</sup> Παρασκευή 16 Μαΐου 2024. Επίσης, διευκρινίζεται ότι ο «Εσωτερικός Κανονισμός Σχολικής Μονάδας (ΔΑΙ) και Μνημόνιο Ενεργειών» διατηρείται στο αρχείο της Σχολικής Μονάδας με την υποχρέωση να ενημερωθεί η Οικεία Διεύθυνση Εκπαίδευσης

### Ειδικό σχέδιο αποχώρησης λόγω έκτακτων συνθηκών

Σε περίπτωση έκτακτης ανάγκης, για την ασφάλεια των παιδιών έχει καταρτιστεί σχέδιο διαφυγής και πραγματοποιούνται ασκήσεις ετοιμότητας.

### Διαδικασία Εκκένωσης της Σχολικής Μονάδας

**Ισόγειο: Εκκενώνεται με την ακόλουθη σειρά:**

**Από την κεντρική είσοδο – έξοδο εκκενώνεται με την ακόλουθη σειρά:**

Αίθουσα Διδασκαλίας 1 (Τάξη Γ')

Αίθουσα Διδασκαλίας 2 (Τάξη Α')

Αίθουσα Διδασκαλίας 3 (Τάξη ΣΤ')

Αίθουσα Διδασκαλίας 4 (Τάξη Β')



Αίθουσα Εκδηλώσεων- Ολοήμερο Τμήμα

Γραφείο Διευθυντή

**Από τη δευτερεύουσα είσοδο – έξοδο εκκενώνεται με την ακόλουθη σειρά:**

Βιβλιοθήκη

Αίθουσα Διδασκαλίας 1 (Τάξη Δ')

Αίθουσα Διδασκαλίας 2 (Τάξη Ε')

Αίθουσα Ηλεκτρονικών Υπολογιστών

Αίθουσα Ενισχυτικής Διδασκαλίας

Γραφείο Δασκάλων

**Έξοδος από την κεντρική αυλόπορτα και τη δευτερεύουσα είσοδο – έξοδο προς τον χώρο καταφυγής.**

**Χώρος Καταφυγής: Αρχικά το γήπεδο ποδοσφαίρου και στη συνέχεια το διπλανό πάρκο,**

**Χώρος τραυματιών: Αίθουσα Εκδηλώσεων**

Η διαδικασία εκκένωσης απεικονίζεται και στις ακόλουθες κατόψεις.

Στην κάθε αίθουσα του σχολείου θα αναρτηθεί και η αντίστοιχη κάτοψη του ορόφου

Κάτοψη Ισογείου

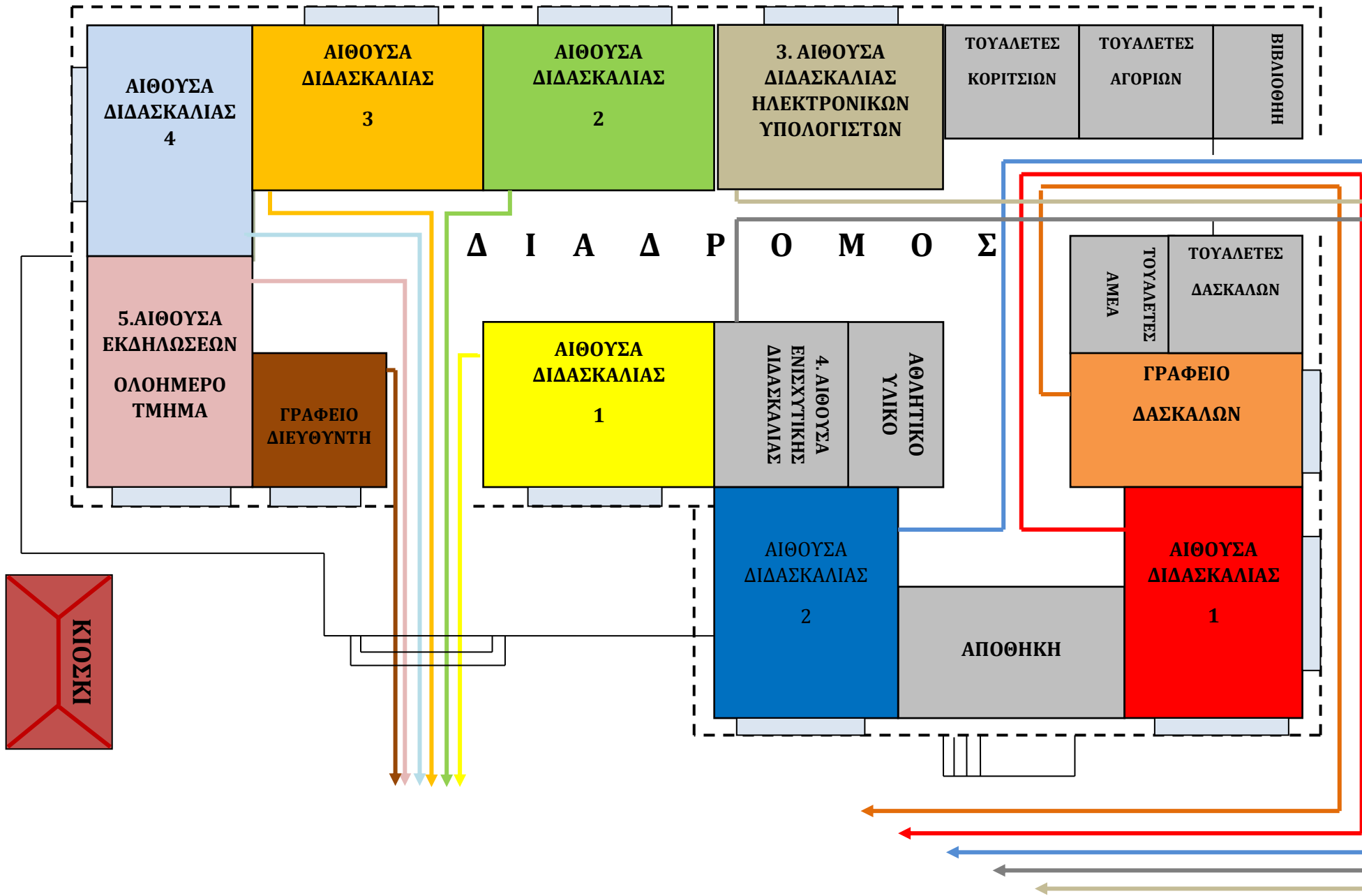

Κάτοψη Χώρου Καταφυγής

Από την κεντρική είσοδο – έξοδο εκκενώνεται με την ακόλουθη σειρά

1. ΑΙΘΟΥΣΑ ΔΙΔΑΣΚΑΛΙΑΣ

2. ΑΙΘΟΥΣΑ ΔΙΔΑΣΚΑΛΙΑΣ

3. ΑΙΘΟΥΣΑ ΔΙΔΑΣΚΑΛΙΑΣ

4. ΑΙΘΟΥΣΑ ΔΙΔΑΣΚΑΛΙΑΣ

5. ΟΛΟΗΜΕΡΟ - ΑΙΘΟΥΣΑ ΕΚΔΗΛΩΣΕΩΝ

ΓΡΑΦΕΙΟ ΔΙΕΥΘΥΝΤΗ

**ΧΩΡΟΣ ΚΑΤΑΦΥΓΗΣ!**  
**ΤΟ ΓΗΠΕΔΟ ΠΟΔΟΣΦΑΙΡΟΥ**  
**ΤΗΣ ΣΧΟΛΙΚΗΣ ΜΟΝΑΔΑΣ**

Από τη δευτερεύουσα είσοδο – έξοδο εκκενώνεται με την ακόλουθη σειρά

ΒΙΒΛΙΟΘΗΚΗ, ΤΟΥΑΛΕΤΕΣ

1. ΑΙΘΟΥΣΑ ΔΙΔΑΣΚΑΛΙΑΣ

2. ΑΙΘΟΥΣΑ ΔΙΔΑΣΚΑΛΙΑΣ

3. ΑΙΘΟΥΣΑ ΔΙΔΑΣΚΑΛΙΑΣ ΗΛΕΚΤΡΟΝΙΚΩΝ ΥΠΟΛΟΓΙΣΤΩΝ

ΓΡΑΦΕΙΟ ΔΑΣΚΑΛΩΝ

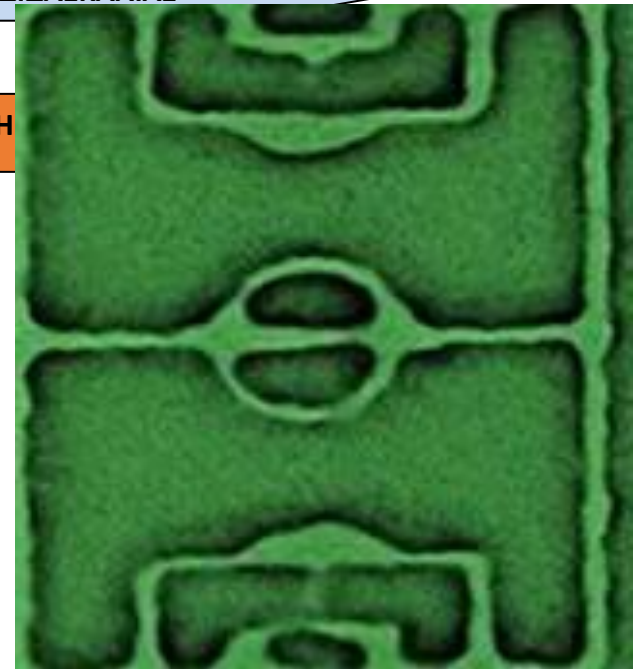



## Άρθρο 6: Εσωτερικός Κανονισμός Λειτουργίας- Διαδικασίες διασφάλισης της εφαρμογής του

Ο κοινά συμφωνημένος Κανονισμός βασίζεται στην ισχύουσα νομοθεσία και στις σύγχρονες παιδαγωγικές και διδακτικές αρχές. Η τήρησή του από όλους τους παράγοντες του Σχολείου (μαθητές/μαθήτριες, εκπαιδευτικούς, άλλο επιστημονικό προσωπικό, γονείς/κηδεμόνες, Χώρος συγκέντρωσης βοηθητικό προσωπικό) με αμοιβαίο σεβασμό στον διακριτό θεσμικό ρόλο τους αποτελεί προϋπόθεση της εύρυθμης λειτουργίας του σχολείου και είναι το θεμέλιο πάνω στο οποίο μπορεί το Σχολείο να οικοδομήσει για να πετύχει τους στόχους και το όραμά του. Θέματα που ανακύπτουν και δεν προβλέπονται από τον Κανονισμό, αντιμετωπίζονται κατά περίπτωση από τον Διευθυντή/την Διευθύντρια και τον Σύλλογο Διδασκόντων, σύμφωνα με τις αρχές της παιδαγωγικής επιστήμης και την κείμενη εκπαιδευτική νομοθεσία, σε πνεύμα συνεργασίας με όλα τα μέλη της σχολικής κοινότητας. Οι γονείς/κηδεμόνες των μαθητών και μαθητριών ενημερώνονται ηλεκτρονικά σχετικά με τον κανονισμό του σχολείου.

Μακροχώρι, 30 Σεπτεμβρίου 2024

Ο Διευθυντής

Κλήμαντος Παπαδόπουλος

Εγκρίνεται	
Ο Σύμβουλος Εκπαίδευσης	Η Διευθύντρια Α/θμιας Εκπαίδευσης

## Πηγές

### Νομοθετικές ρυθμίσεις

- Ν.4692/2020, «Αναβάθμιση του Σχολείου και άλλες διατάξεις»
- ΠΔ 79/2020, «Οργάνωση και λειτουργία νηπιαγωγείων και δημοτικών σχολείων»
- Προγραμματισμός εκπαιδευτικού έργου Νηπιαγωγείων και Δημοτικών Σχολείων για το σχολικό έτος 2019-2020 ([Η Εγκύκλιος για Νηπιαγωγεία σε μορφή pdf](#), [Η Εγκύκλιος για Δημοτικά Σχολεία σε μορφή pdf](#))
- Καθηκοντολόγιο Εκπαιδευτικών (ΦΕΚ 1340/2002 – [Φ.353.1/324/105657/Δ1/2002](#))

### Άλλες πηγές

- Σχολικός Οδηγός - Για τους γονείς και κηδεμόνες των μαθητών και μαθητριών των Δημόσιων Νηπιαγωγείων και Δημοτικών Σχολείων - Υπουργείο Παιδείας και Θρησκευμάτων
- Διεθνής Σύμβαση για τα Δικαιώματα του Παιδιού (1989) - Συνήγορος του Παιδιού

### Ενδεικτικοί εσωτερικοί κανονισμοί σχολείων:

- 6ο Δημοτικό Σχολείο Βριλησίων [ανάκτηση 31/8/2020, [σύνδεσμος](#)]
- 6ο Δημοτικό Σχολείο Καλύμνου [ανάκτηση 31/08/2020, [σύνδεσμος](#)]
- 1ο Δημοτικό Σχολείο Άργους Ορεστικού [ανάκτηση 31/08/2020: [σύνδεσμος](#)]
- Πρότυπο Γυμνάσιο Αναβρύτων [ανάκτηση 31/08/2020, [σύνδεσμος](#)]